



# MUNICÍPIO DE PAULO FRONTIN

Rua Rui Barbosa, 204 | Fone: (42) 3543-1210 /1212 /1346  
CNPJ – 77.007.474/0001-90 | CEP: 84.635-000 | Paulo Frontin | PR  
[www.paulofrontin.pr.gov.br](http://www.paulofrontin.pr.gov.br)

## EDITAL DE LICITAÇÃO PROCESSO LICITATÓRIO N.º 52/2015 TOMADA DE PREÇOS N.º 08/2015 OBRAS DE ENGENHARIA

Torna-se público, para conhecimento dos interessados, que o MUNICÍPIO DE PAULO FRONTIN, pessoa jurídica de direito público, inscrito no CNPJ sob o nº. 77.007.474/0001-90, por intermédio do Prefeito Municipal, Sr. Jamil Pech, realizará licitação, na modalidade **TOMADA DE PREÇOS**, do tipo MENOR PREÇO GLOBAL, sob o regime de EMPREITADA POR PREÇO GLOBAL, nos termos da Lei nº 8.666, de 21 de junho de 1993, da Lei Complementar nº 123, de 14 de dezembro de 2006, da Lei nº 11.488, de 15 de junho de 2007, da Lei de Diretrizes Orçamentárias vigente, do Decreto nº 6.204, de 05 de setembro de 2007, do Decreto nº 7.746, de 05 de junho de 2012, Decreto nº 7.983, de 08 de abril de 2013, da Instrução Normativa SLTI/MPOG nº 1, de 19 de janeiro de 2010, da Instrução Normativa SLTI/MPOG nº 2, de 11 de outubro de 2010 e, ainda, de acordo com as condições estabelecidas neste Edital.

### 1. HORÁRIO, DATA E LOCAL PARA A ENTREGA DOS ENVELOPES CONTENDO A DOCUMENTAÇÃO E PROPOSTAS:

**1.1.** Até às **09h00 (nove horas)**, do dia **10**, do mês de **dezembro**, do ano de **2015**, no Departamento de Compras e Licitações no Prédio Sede da Prefeitura, à Rua Rui Barbosa 204, centro, para entrega do Envelope n.º 01, com os documentos de habilitação, e n.º 02, com a proposta, além das declarações complementares.

### 2. HORÁRIO, DATA E LOCAL PARA INÍCIO DA SESSÃO PÚBLICA

**2.1.** Às **09h30 (nove horas e trinta minutos)**, do dia **10**, do mês de **dezembro**, do ano de **2015**, no Departamento de Compras e Licitações no Prédio Sede da Prefeitura, à Rua Rui Barbosa 204, centro terá início a sessão, prosseguindo-se com o credenciamento dos participantes e a abertura dos envelopes contendo a documentação de habilitação.

**2.2.** Os conjuntos de documentos relativos à habilitação e à proposta de preços deverão ser entregues separadamente, em envelopes fechados e lacrados, rubricados no fecho e identificados com o nome do licitante e contendo em suas partes externas e frontais, em caracteres destacados, os seguintes dizeres:

ENVELOPE Nº 1  
DOCUMENTOS DE HABILITAÇÃO  
MUNICÍPIO DE PAULO FRONTIN-PR  
PROCESSO LICITATÓRIO N.º 52/2015  
TOMADA DE PREÇOS N.º 08/2015  
(RAZÃO SOCIAL DO PROPONENTE)  
(CNPJ)

ENVELOPE Nº 2  
PROPOSTA  
MUNICÍPIO DE PAULO FRONTIN-PR  
PROCESSO LICITATÓRIO N.º 52/2015  
TOMADA DE PREÇOS N.º 08/2015  
(RAZÃO SOCIAL DO PROPONENTE)  
(CNPJ)

**2.3.** Os licitantes interessados em participar do certame não necessitam encaminhar seus representantes legais para entregar os envelopes com a documentação e as propostas, podendo, inclusive, encaminhá-los via Correio ou outro meio similar de entrega, atentando para as datas e horários finais para recebimento dos mesmos, constantes neste Edital. A correspondência deverá ser endereçada com aviso de recebimento para a Comissão de Licitação no endereço indicado no Item 1 deste Edital e conter os dois envelopes acima mencionados, além



# MUNICÍPIO DE PAULO FRONTIN

Rua Rui Barbosa, 204 | Fone: (42) 3543-1210 /1212 /1346  
CNPJ – 77.007.474/0001-90 | CEP: 84.635-000 | Paulo Frontin | PR  
[www.paulofrontin.pr.gov.br](http://www.paulofrontin.pr.gov.br)

das declarações complementares, com antecedência mínima de 1 (uma) hora do momento marcado para abertura da sessão pública.

## 3. DO REPRESENTANTE E DO CREDENCIAMENTO

**3.1.** Os licitantes que desejarem manifestar-se durante as fases do procedimento licitatório deverão estar devidamente representados por:

**3.1.1. Titular da empresa licitante**, devendo apresentar cédula de identidade ou outro documento de identificação oficial, acompanhado de: registro comercial no caso de empresa individual, contrato social ou estatuto em vigor, no caso de sociedades comerciais e, no caso de sociedades por ações, dos documentos de eleição de seus administradores; inscrição do ato constitutivo, no caso de sociedades civis, acompanhada de prova de diretoria em exercício; e ata de fundação e estatuto social em vigor, com a ata da assembleia que o aprovou, devidamente arquivado na Junta Comercial ou inscrito no Registro Civil das Pessoas Jurídicas da respectiva sede, no caso de sociedades cooperativas; sendo que em tais documentos devem constar expressos poderes para exercerem direitos e assumir obrigações em decorrência de tal investidora;

**3.1.2. Representante designado pela empresa licitante**, que deverá apresentar instrumento particular de procuração ou documento equivalente com firma reconhecida, com poderes para se manifestar em nome da empresa licitante em qualquer fase da licitação, acompanhado de documento de identificação oficial e do registro comercial, no caso de empresa individual; contrato social ou estatuto em vigor no caso de sociedades comerciais e no caso de sociedades por ações, acompanhado, neste último, de documentos de eleição de seus administradores; inscrição do ato constitutivo, no caso de sociedades civis, acompanhada de prova de diretoria em exercício; e ata de fundação e estatuto social em vigor, com a ata da assembleia que o aprovou, devidamente arquivado na Junta Comercial ou inscrito no Registro Civil das Pessoas Jurídicas da respectiva sede, no caso de sociedades cooperativas;

**3.2.** Cada representante legal/credenciado deverá representar apenas uma empresa licitante.

## 4. OBJETO

**4.1.** A presente licitação tem por objeto a escolha da proposta mais vantajosa para contratação de empresa para realizar obra de construção de Creche do Programa Proinfância Tipo 2 – Modelo Padrão FNDE, no Município de Paulo Frontin, Estado do Paraná, mediante o regime de empreitada por preço global, conforme especificações constantes no Projeto Básico – **ANEXO VI**, que é parte integrante deste Edital.

**4.2.** A licitação compõe-se de item único, conforme tabela constante do Projeto Básico – **ANEXO VI**, sagrando-se vencedor o licitante que ofertar o menor preço.

**4.3.** Para obterem cópia dos projetos (itens “a” a “f” do ANEXO XII), que constituem o Projeto Executivo, em meio digital, as licitantes interessadas deverão fazê-lo mediante solicitação e encaminhamento de “CD” ou “Pendrive” no Departamento de Compras e Licitações, que serão fornecidos sem nenhum custo financeiro.

## 5. DOS RECURSOS ORÇAMENTÁRIOS

**5.1.** As despesas para atender a esta licitação estão programadas em dotação orçamentária, prevista no orçamento do Município de Paulo Frontin, na classificação abaixo:

- 5.1.1.** Órgão: 02 - Poder Executivo;
- 5.1.2.** Unidade: 04 – Secretaria Municipal de Educação, Cultura e Desporto;
- 5.1.3.** Projeto/Atividade: 1.003 – Construção Centro Municipal de Educação Infantil;
- 5.1.4.** Elemento de Despesa: 4.4.90.51 – Obras e Instalações.

## 6. DA PARTICIPAÇÃO NA LICITAÇÃO

**6.1.** Poderão participar desta licitação, os interessados cujo ramo de atividade seja compatível com o objeto desta licitação e que atenderem às condições de participação e habilitação estabelecidas neste Edital.

**6.2.** Não poderão participar desta licitação:

- 6.2.1.** Interessados suspensos de participar de licitações e impedidos de contratar com o Município de Paulo Frontin-PR, responsável por esta licitação, conforme art. 87, inciso III, da Lei nº 8.666, de 1993;



# MUNICÍPIO DE PAULO FRONTIN

Rua Rui Barbosa, 204 | Fone: (42) 3543-1210 /1212 /1346  
CNPJ – 77.007.474/0001-90 | CEP: 84.635-000 | Paulo Frontin | PR  
[www.paulofrontin.pr.gov.br](http://www.paulofrontin.pr.gov.br)

- 6.2.2. Entidades estrangeiras que não tenham representação legal no Brasil com poderes expressos para receber citação e responder administrativa ou judicialmente;
- 6.2.3. Interessados que estejam sob falência, em recuperação judicial ou extrajudicial, concurso de credores, concordata ou insolvência, em processo de dissolução ou liquidação;
- 6.2.4. O autor do projeto, básico ou executivo, pessoa física ou jurídica;
- 6.2.5. Entidade empresarial responsável pela elaboração do projeto básico ou executivo ou da qual o autor do projeto seja dirigente, gerente, acionista ou detentor de mais de 5% (cinco por cento) do capital com direito a voto ou controlador, responsável técnico ou subcontratado;
- 6.2.6. Servidor ou dirigente deste Município ou responsável pela licitação;
- 6.2.7. Entidades empresariais que estejam reunidas em consórcio;
- 6.2.8. Quaisquer interessados que se enquadrem nas vedações previstas no artigo 9º da Lei nº 8.666, de 1993.

## 7. DA HABILITAÇÃO

7.1. Participarão desta licitação entidades credenciadas regularmente no Município de Paulo Frontin-PR, e entidades não credenciadas mas que atenderem a todas as condições exigidas para cadastramento até o terceiro dia anterior à data do recebimento das propostas.

- 7.1.1. As licitantes que não atendam aos requisitos para a emissão do Certificado de Registro Cadastral perante o Município deverão encaminhar para a Comissão de Licitação a documentação de Habilitação Cadastral até o terceiro dia anterior à data prevista para a abertura das propostas, que ficará sob custódia da Comissão e comporá a documentação de habilitação junto com os demais documentos exigidos neste edital, nos termos do art. 22, §2º da Lei 8.666, de 1993;
- 7.1.2. Os documentos da Habilitação Cadastral correspondem aos itens de (7.2.2) Habilitação Jurídica, (7.2.3) Regularidade Fiscal e Trabalhista e (7.2.5) Qualificação Econômico-Financeira exigidos neste edital, os quais deverão ser acondicionados em envelope, conforme estabelecido para os documentos de habilitação;
- 7.1.3. A validade do Certificado de Registro Cadastral estará condicionada a validade das certidões e documentos nele constantes, sendo que os mesmos poderão ser renovados a qualquer tempo;
- 7.1.4. A apresentação dos documentos da Habilitação Cadastral não isenta a entrega do envelope pertinente aos demais Documentos de Habilitação na ocasião oportuna fixada neste edital;

7.2. A título de habilitação no certame, os licitantes deverão apresentar a seguinte documentação no Envelope nº 1:

- 7.2.1. **Certificado de Registro Cadastral** emitido pelo Município de Paulo Frontin-PR dentro do seu prazo de validade em substituição ao exigido nos itens: (7.2.2) Habilitação Jurídica, (7.2.3) Regularidade Fiscal e Trabalhista e (7.2.5) Qualificação Econômico-Financeira.
- 7.2.2. **Habilitação jurídica:**
  - 7.2.2.1. No caso de empresário individual, inscrição no Registro Público de Empresas Mercantis;
  - 7.2.2.2. Para as sociedades empresárias ou empresas individuais de responsabilidade limitada - EIRELI: ato constitutivo, estatuto ou contrato social em vigor, devidamente registrado na Junta Comercial da respectiva sede, acompanhado de documento comprobatório de seus administradores;
  - 7.2.2.3. Em se tratando de sociedades comerciais ou empresa individual de responsabilidade limitada: ato constitutivo em vigor, devidamente registrado, e, no caso de sociedades por ações, acompanhado de documentos de eleição de seus administradores;
  - 7.2.2.4. Inscrição no Registro Público de Empresas Mercantis onde opera, com averbação no Registro onde tem sede a matriz, no caso de ser o participante sucursal, filial ou agência;
  - 7.2.2.5. Inscrição do ato constitutivo no Registro Civil das Pessoas Jurídicas, no caso de sociedades simples, acompanhada de prova de diretoria em exercício;
  - 7.2.2.6. Decreto de autorização, em se tratando de sociedade empresária estrangeira em funcionamento no País;
  - 7.2.2.7. Os atos constitutivos das empresas licitantes deverão estar acompanhados dos demais documentos aditivos e modificativos do seu texto ou, preferencialmente, da respectiva consolidação.
- 7.2.3. **Regularidade fiscal e trabalhista:**



# MUNICÍPIO DE PAULO FRONTIN

Rua Rui Barbosa, 204 | Fone: (42) 3543-1210 /1212 /1346  
CNPJ – 77.007.474/0001-90 | CEP: 84.635-000 | Paulo Frontin | PR  
[www.paulofrontin.pr.gov.br](http://www.paulofrontin.pr.gov.br)

- 7.2.3.1. Prova de inscrição no Cadastro Nacional de Pessoas Jurídicas;
  - 7.2.3.2. Prova de inscrição no cadastro de contribuintes municipal - Alvará de Licença, relativo ao domicílio ou sede do licitante, pertinente ao seu ramo de atividade e compatível com o objeto contratual, em plena validade;
  - 7.2.3.3. Prova de regularidade com a Fazenda Nacional (certidão conjunta, emitida pela Secretaria da Receita Federal do Brasil e Procuradoria-Geral da Fazenda Nacional, quanto aos demais tributos federais e à Dívida Ativa da União, por elas administrados, conforme art. 1º, inciso I, do Decreto nº 6.106/07);
  - 7.2.3.4. Prova de regularidade com a Fazenda Estadual do domicílio ou sede do licitante;
  - 7.2.3.5. Prova de regularidade com a Fazenda Municipal do domicílio ou sede do licitante;
  - 7.2.3.6. Prova de regularidade com a Seguridade Social (INSS);
  - 7.2.3.7. Prova de regularidade com o Fundo de Garantia do Tempo de Serviço (FGTS);
  - 7.2.3.8. Prova de inexistência de débitos inadimplidos perante a Justiça do Trabalho, mediante a apresentação de certidão negativa ou positiva com efeito de negativa, nos termos do Título VII-A da consolidação das leis do trabalho, aprovada pelo decreto-lei nº 5.452, de 1º de maio de 1943;
- Nota:** Caso o licitante seja microempresa, empresa de pequeno porte ou sociedade cooperativa deverá apresentar toda a documentação exigida para efeito de comprovação de regularidade fiscal, mesmo que esta apresente alguma restrição, sob pena de inabilitação.

**7.2.4. Qualificação Técnica:** Todos os licitantes, credenciados ou não no Município de Paulo Frontin-PR, deverão comprovar, ainda, a qualificação técnica, por meio da apresentação dos documentos que seguem, no envelope nº 1:

- 7.2.4.1. Registro ou inscrição da empresa licitante junto ao Conselho Regional de Engenharia e Agronomia – CREA ou Conselho de Arquitetura e Urbanismo - CAU mediante a apresentação da Certidão de Registro de Pessoa Jurídica, com prazo de validade vigente;
- 7.2.4.2. Certidão ou atestado de capacidade técnica, em nome da empresa, expedido por pessoas jurídicas de direito público ou privado, devidamente registrado no CREA ou CAU da região onde os serviços foram executados, que comprove que a licitante tenha executado obras similares ou de porte e complexidade ao objeto desta licitação;
  - 7.2.4.2.1. Definem-se como obras similares: aquelas construtivamente afins, especialmente no campo da edificação;
  - 7.2.4.2.2. Definem-se como obras de porte e complexidade similares aquelas que apresentam grandezas e características técnicas semelhantes às descritas no Memorial Descritivo constante do Projeto Executivo;
  - 7.2.4.2.3. Deverá constar do atestado ou da certidão expedida pelo CREA ou CAU, em destaque, os seguintes dados: local de execução, nome do contratante e da pessoa jurídica contratada, nome do responsável técnico, seu título profissional e número de registro no CREA ou CAU; descrição técnicas sucinta indicando os serviços e quantitativos executados e o prazo final de execução.
- 7.2.4.3. Comprovação de que a licitante possui em seu quadro permanente, na data da entrega da documentação e proposta, profissional de nível superior, devidamente registrado no CREA ou CAU, detentor de Atestado de Responsabilidade Técnica, acompanhado da respectiva Certidão de Acervo Técnico – CAT, que comprove ter o profissional executado serviços relativos à obras similares ou de porte e complexidade ao objeto desta licitação;
- 7.2.4.4. O responsável técnico acima elencado deverá pertencer ao quadro permanente da empresa licitante, na data prevista para entrega da proposta, entendendo-se como tal, para fins deste certame, o sócio que comprove seu vínculo por intermédio de contrato social/estatuto social; o administrador ou o diretor; o empregado devidamente registrado em Carteira de Trabalho e Previdência Social; e o prestador de serviços com contrato escrito firmado com o licitante, ou com declaração de compromisso de vinculação contratual futura, caso o licitante se sagre vencedor do certame;
  - 7.2.4.4.1. No decorrer da execução da obra, o profissional de que trata este subitem poderá ser substituído, nos termos do artigo 30, §10, da Lei nº 8.666, de 1993, por profissional de experiência equivalente ou superior, desde que a substituição seja aprovada pela Administração.



# MUNICÍPIO DE PAULO FRONTIN

Rua Rui Barbosa, 204 | Fone: (42) 3543-1210 /1212 /1346  
CNPJ – 77.007.474/0001-90 | CEP: 84.635-000 | Paulo Frontin | PR  
[www.paulofrontin.pr.gov.br](http://www.paulofrontin.pr.gov.br)

7.2.4.5. Declaração formal e expressa, assinada pelo representante legal da proponente, de que, caso tenha o objeto da licitação homologado a seu favor, disporá dos equipamentos e pessoal técnico, necessários à execução da obra e serviços ora licitados;

7.2.4.6. Atestado de visita passado pelo Município de Paulo Frontin/PR, em nome da proponente, de que esta, através de seu responsável técnico visitou e vistoriou o local onde será executada a obra/serviços, tomando pleno conhecimento das condições ambientais, técnicas, do grau de dificuldade dos trabalhos e dos demais aspectos que possam influir direta e indiretamente na execução do objeto do presente Edital. A visita técnica deverá ser realizada até o último dia útil anterior à entrega dos envelopes, no horário de expediente desta Administração Municipal e deverá ser agendada com antecedência mínima de 02 (dois) dias úteis, junto a Secretaria Municipal de Planejamento, em horário a ser definido pelo(a) responsável técnico(a) do Município. Os responsáveis técnicos das proponentes deverão estar munidos dos seguintes documentos:

7.2.4.6.1. Documento de Identidade Profissional;

7.2.4.6.2. Declaração assinada pelo representante legal da proponente com firma reconhecida, indicando-o responsável técnico pela execução dos serviços objeto desta licitação.

7.2.4.7. O atestado de visita poderá ser substituído por declaração formal assinada pelo representante legal e pelo responsável técnico da proponente, sob as penalidades da lei, de que tem pleno conhecimento das condições e peculiaridades inerentes a natureza dos trabalhos, assumindo total responsabilidade por esse fato e informando que não o utilizará para quaisquer questionamentos futuros que ensejem avenças técnicas ou financeiras com o Município de Paulo Frontin-Pr, conforme modelo sugestivo - ANEXO XIII.

## 7.2.5. Qualificação econômico-financeira:

7.2.5.1. Certidão negativa de falência ou recuperação judicial, ou liquidação judicial, ou de execução patrimonial, conforme o caso, expedida pelo distribuidor da sede do licitante, ou de seu domicílio, dentro do prazo de validade previsto na própria certidão, ou, na omissão desta, expedida a menos de 180 (cento e oitenta) dias contados da data da sua apresentação;

7.2.5.2. Balanço patrimonial e demonstrações contábeis do último exercício social, já exigíveis e apresentados na forma da lei, que comprovem a boa situação financeira da empresa, vedada a sua substituição por balancetes ou balanços provisórios, podendo ser atualizados por índices oficiais quando encerrado há mais de 3 (três) meses da data de apresentação da proposta;

7.2.5.2.1. O balanço patrimonial deverá estar assinado por contador ou por outro profissional equivalente, devidamente registrado no Conselho Regional de Contabilidade;

7.2.5.2.2. As empresas constituídas no exercício em curso deverão apresentar cópia do balanço de abertura ou cópia do livro diário contendo o balanço de abertura, inclusive com os termos de abertura e encerramento;

7.2.5.2.3. Caso o licitante seja cooperativa, tais documentos deverão ser acompanhados da última auditoria contábil financeira, conforme dispõe o artigo 112 da Lei nº 5.764, de 1971, ou de uma declaração, sob as penas da lei, de que tal auditoria não foi exigida pelo órgão fiscalizador;

7.2.5.2.4. A boa situação financeira do licitante será avaliada pelos Índices de Liquidez Geral (LG), Solvência Geral (SG) e Liquidez Corrente (LC), maiores que 1 (um), resultantes da aplicação das fórmulas abaixo, com os valores extraídos de seu balanço:

$$LG \quad \frac{\text{Ativo Circulante} + \text{Realizável a Longo Prazo}}{\text{Passivo Circulante} + \text{Passivo Não Circulante}}$$

$$SG \quad \frac{\text{Ativo Total}}{\text{Passivo Circulante} + \text{Passivo Não Circulante}}$$

$$LC \quad \frac{\text{Ativo Circulante}}{\text{Passivo Circulante}}$$





# MUNICÍPIO DE PAULO FRONTIN

Rua Rui Barbosa, 204 | Fone: (42) 3543-1210 /1212 /1346  
CNPJ – 77.007.474/0001-90 | CEP: 84.635-000 | Paulo Frontin | PR  
[www.paulofrontin.pr.gov.br](http://www.paulofrontin.pr.gov.br)

- 7.2.5.2.5.** O licitante que apresentar índices econômicos iguais ou inferiores a 1 (um) em qualquer dos índices de Liquidez Geral, Solvência Geral e Liquidez Corrente deverá comprovar que possui (capital mínimo ou patrimônio líquido) equivalente a 10% (dez por cento) do valor total estimado da contratação ou do item pertinente.

**OBS.: OS ÍNDICES EXIGIDOS NO SUBITEM ANTERIOR DEVERÃO SER APRESENTADOS JÁ CALCULADOS PELA PROPONENTE EM UMA FOLHA À PARTE.**

**7.3.** Todos os licitantes, possuidores ou não do Certificado de Registro Cadastral, deverão apresentar, ainda, no envelope nº 1:

- 7.3.1.** Declaração de que não utiliza de mão de obra direta ou indireta de menores de 18 (dezoito) anos em trabalho noturno, perigoso ou insalubre e de qualquer trabalho a menores de 16 (dezesseis) anos, salvo na condição de aprendiz, a partir de 14 (quatorze) anos, nos termos da Lei 9.854, 1999, conforme modelo **ANEXO II**;
- 7.3.2.** Declaração de Idoneidade, conforme modelo - **ANEXO III**;
- 7.3.3.** Declaração de Sujeição às Condições Estabelecidas no Edital e de Inexistência de Fatos Supervenientes Impeditivos da Habilitação – **ANEXO V**;
- 7.3.4.** Declaração de inexistência de servidor público da ativa no quadro societário, conforme modelo sugestivo - **ANEXO IX**.

**7.4.** Os documentos para habilitação poderão ser apresentados em original, por qualquer processo de cópia autenticada por cartório competente ou por servidor da Administração, ou publicação em órgão da imprensa oficial.

## 8. DA PROPOSTA

**8.1.** A proposta, apresentada no envelope nº 2, será redigida no idioma pátrio, impressa, rubricada em todas as suas páginas e ao final firmada pelo representante legal da empresa licitante, sem emendas, entrelinhas ou ressalvas, devendo conter:

- 8.1.1.** A razão social e CNPJ da empresa licitante;
- 8.1.2.** Especificações do objeto de forma clara, observadas as especificações constantes do Projeto Básico e demais documentos técnicos anexos;
- 8.1.3.** O valor total da proposta para cada item/grupo que participar, em moeda corrente nacional, expresso em numeral e por extenso, conforme modelo de proposta constante do **ANEXO VIII**;
- 8.1.4.** A Planilha de Custos e Formação de Preços, conforme **ANEXO VI**:
- 8.1.4.1.** Nos valores propostos estarão inclusos todos os custos operacionais, encargos previdenciários, trabalhistas, tributários, comerciais e quaisquer outros que incidam direta ou indiretamente na execução do objeto;
- 8.1.4.2.** Na composição dos preços unitários, o licitante deverá apresentar discriminadamente as parcelas relativas à mão de obra, materiais, equipamentos e serviços;
- 8.1.4.3.** Todos os dados informados pelo licitante em sua Planilha deverão refletir com fidelidade os custos especificados e a margem de lucro pretendida;
- 8.1.4.4.** Erros no preenchimento da planilha não constituem motivo para a desclassificação da proposta. A planilha poderá ser ajustada pelo licitante, no prazo indicado pela Comissão, desde que não haja majoração do preço proposto.
- 8.1.5.** A composição do BDI, detalhando todos os seus componentes, em valores nominais como também sob a forma percentual, conforme **ANEXO VI**:
- 8.1.5.1.** Os custos relativos a administração local, mobilização e desmobilização e instalação de canteiro e acampamento, bem como quaisquer outros itens que possam ser apropriados como custo direto da obra, não poderão ser incluídos na composição do BDI, devendo ser cotados na planilha orçamentária;
- 8.1.5.2.** As alíquotas de tributos cotadas pelo licitante não podem ser superiores aos limites estabelecidos na legislação tributária;
- 8.1.5.3.** Os tributos considerados de natureza direta e personalística, como o Imposto de Renda de Pessoa Jurídica - IRPJ e a Contribuição Sobre o Lucro Líquido - CSLL, não deverão ser incluídos no BDI, nos termos do art. 9º, II do Decreto 7.983, de 2013 (TCU, Súmula 254);



# MUNICÍPIO DE PAULO FRONTIN

Rua Rui Barbosa, 204 | Fone: (42) 3543-1210 /1212 /1346  
CNPJ – 77.007.474/0001-90 | CEP: 84.635-000 | Paulo Frontin | PR  
[www.paulofrontin.pr.gov.br](http://www.paulofrontin.pr.gov.br)

**8.1.5.4.** licitantes sujeitas ao regime de tributação de incidência não cumulativa de PIS e COFINS devem apresentar demonstrativo de apuração de contribuições sociais comprovando que os percentuais dos referidos tributos adotados na taxa de BDI correspondem à média dos percentuais efetivos recolhidos em virtude do direito de compensação dos créditos previstos no art. 3º das Leis 10.637/2002 e 10.833/2003, de forma a garantir que os preços contratados pela Administração Pública reflitam os benefícios tributários concedidos pela legislação tributária;

**8.1.5.5.** as empresas licitantes optantes pelo Simples Nacional deverão apresentar os percentuais de ISS, PIS e COFINS, discriminados na composição do BDI, compatíveis as alíquotas a que estão obrigadas a recolher, conforme previsão contida no Anexo IV da Lei Complementar 123/2006;

**8.1.5.6.** a composição de encargos sociais das empresas optantes pelo Simples Nacional não poderá incluir os gastos relativos às contribuições que estão dispensadas de recolhimento (Sesi, Senai, Sebrae etc.), conforme dispões o art. 13, § 3º, da referida Lei Complementar;

**8.1.5.7.** será utilizada a taxa de BDI do orçamento base da licitação nos casos de aditivos contratuais incluindo novos serviços, sempre que a taxa de BDI adotada pela contratada for injustificadamente elevada, com vistas a garantir o equilíbrio econômico-financeiro do contrato e a manutenção do percentual de desconto ofertado pelo contratado, em atendimento ao art. 37, inciso XXI, da Constituição Federal e ao art. 14 do Decreto 7.983/2013;

**8.1.6.** Cronograma Físico Financeiro, em conformidade com as etapas, prazos e demais aspectos fixados pela Administração no Projeto Básico, ajustado à proposta apresentada, conforme **ANEXO VIII**.

**8.2.** O prazo de validade mínima da proposta será de 60 (sessenta) dias, contados a partir da data de sua entrega.

## 9. DA ABERTURA DOS ENVELOPES

**9.1.** No dia, hora e local designados neste Edital, em ato público, na presença dos licitantes, a Comissão Permanente de Licitação receberá, de uma só vez, os Envelopes nº 01 e nº 02, bem como as declarações complementares, e procederá à abertura da licitação.

**9.1.1.** Os atos públicos poderão ser assistidos por qualquer pessoa, mas somente deles participarão ativamente os licitantes ou representantes credenciados, não sendo permitida a intercomunicação entre eles, nem atitudes desrespeitosas ou que causem tumultos e perturbem o bom andamento dos trabalhos.

**9.1.2.** As declarações complementares deverão ser entregues separadamente dos envelopes acima mencionados e consistem nos seguintes documentos:

**9.1.2.1.** Declaração de que a proposta foi elaborada de forma independente, conforme modelo **ANEXO X**;

**9.1.2.1.1.** **A ausência do documento mencionado no subitem anterior implicará a desclassificação da proposta.**

**9.1.2.2.** Declaração de enquadramento da licitante como Microempresa – ME, Empresa de Pequeno Porte – EPP ou Cooperativa equiparada – COOP, nos termos do art. 34 da Lei n. 11.488, de 2007 apta a usufruir do tratamento favorecido estabelecido nos arts. 42 a 49 da Lei Complementar n. 123, de 2006, conforme modelo **ANEXO XI**;

**9.1.2.2.1.** A apresentação declaração mencionada no subitem anterior é facultativa e deverá ser entregue tão somente pelas licitantes efetivamente enquadradas que pretendam se beneficiar do regime legal diferenciado e que não tenham sido alcançadas por alguma hipótese de exclusão do tratamento jurídico diferenciado;

**9.1.2.2.2.** A participação em licitação na condição de microempresa ou empresa de pequeno porte ou cooperativa equiparada, sem que haja o enquadramento nessas categorias, ensejará a aplicação das sanções previstas em Lei e a exclusão do regime de tratamento diferenciado. A comissão poderá realizar diligências para verificar a veracidade da declaração.

**9.2.** Depois de ultrapassado o horário para recebimento dos envelopes, nenhum outro será recebido, nem tampouco serão permitidos quaisquer adendos ou esclarecimentos relativos à documentação ou proposta de preços apresentadas.

**9.3.** A seguir, serão identificados os licitantes e proceder-se-á à abertura dos Envelopes nº 01 - Documentos de Habilitação:

**9.3.1.** O conteúdo dos envelopes será rubricado pelos membros da Comissão e pelos licitantes presentes ou por seus representantes.



# MUNICÍPIO DE PAULO FRONTIN

Rua Rui Barbosa, 204 | Fone: (42) 3543-1210 /1212 /1346  
CNPJ – 77.007.474/0001-90 | CEP: 84.635-000 | Paulo Frontin | PR  
[www.paulofrontin.pr.gov.br](http://www.paulofrontin.pr.gov.br)

**9.4.** Como condição prévia ao exame da documentação de habilitação do licitante, a Comissão verificará o eventual descumprimento das condições de participação, especialmente quanto à existência de sanção que impeça a participação no certame ou a futura contratação, mediante a consulta aos seguintes cadastros:

**9.4.1.** Cadastro Nacional de Empresas Inidôneas e Suspensas - CEIS, mantido pela Controladoria Geral da União ([www.portaldatransparencia.gov.br/ceis](http://www.portaldatransparencia.gov.br/ceis));

**9.4.2.** Cadastro Nacional de Condenações Cíveis por Atos de Improbidade Administrativa, mantido pelo Conselho Nacional de Justiça ([www.cnj.jus.br/improbidade\\_adm/consultar\\_requerido.php](http://www.cnj.jus.br/improbidade_adm/consultar_requerido.php)).

**9.5.** A consulta aos cadastros será realizada em nome da empresa licitante e também de seu sócio majoritário, por força do artigo 12 da Lei nº 8.429, de 1992, que prevê, dentre as sanções impostas ao responsável pela prática de ato de improbidade administrativa, a proibição de contratar com o Poder Público, inclusive por intermédio de pessoa jurídica da qual seja sócio majoritário.

**9.6.** Constatada a existência de sanção, a Comissão reputará o licitante inabilitado, por falta de condição de participação.

**9.6.1.** Não ocorrendo a inabilitação por força das situações acima mencionadas, a documentação de habilitação dos licitantes então será verificada, conforme demais exigências previstas neste instrumento convocatório;

**9.6.2.** Caso a Comissão julgue conveniente, poderá suspender a reunião para analisar os documentos apresentados, marcando, na oportunidade, nova data e horário em que voltará a reunir-se, informando os licitantes. Nessa hipótese, todos os documentos de habilitação já rubricados e os Envelopes nº 02 - Proposta de Preços, rubricados externamente por todos os licitantes e pelos membros da Comissão, permanecerão em poder desta, até que seja concluída a fase de habilitação.

**9.7.** Ao licitante inabilitado será devolvido o respectivo Envelope nº 02, sem ser aberto, depois de transcorrido o prazo legal sem interposição de recurso ou de sua desistência, ou da decisão desfavorável do recurso.

**9.8.** Após o procedimento de verificação da documentação de habilitação, os Envelopes nº 02 - Proposta de Preços dos licitantes habilitados serão abertos, na mesma sessão, desde que todos os licitantes tenham desistido expressamente do direito de recorrer, ou em ato público especificamente marcado para este fim, após o regular decurso da fase recursal.

**9.8.1.** Não ocorrendo a desistência expressa de todos os licitantes, quanto ao direito de recorrer, os Envelopes nº 02 - Proposta de Preços serão rubricados pelos licitantes presentes ao ato e mantidos invioláveis até a posterior abertura;

**9.8.2.** Ultrapassada a fase de habilitação e abertas as propostas, não cabe desclassificar o licitante por motivo relacionado com a habilitação, salvo em razão de fatos supervenientes ou só conhecidos após o julgamento.

**9.9.** As propostas de preços dos licitantes habilitados serão então julgadas, conforme item próprio deste Instrumento Convocatório.

**9.10.** Se todos os licitantes forem inabilitados ou todas as propostas forem desclassificadas, a Comissão Permanente de Licitação poderá fixar o prazo de 08 (oito) dias úteis para a apresentação de nova documentação ou proposta, escoimadas das causas que as inabilitaram ou desclassificaram.

**9.11.** Em todos os atos públicos, serão lavradas atas circunstanciadas, assinadas pelos membros da Comissão e pelos representantes credenciados e licitantes presentes.

**9.12.** Será considerado inabilitado o licitante que:

**9.12.1.** Não apresentar os documentos exigidos por este Instrumento Convocatório no prazo de validade e/ou devidamente atualizados, ou não comprovar sua habilitação, ressalvado o disposto quanto à comprovação da regularidade fiscal das microempresas, empresas de pequeno porte e cooperativas enquadradas no artigo 34 da Lei nº 11.488, de 2007;

**9.12.2.** Incluir a proposta de preços no Envelope nº 01.

**9.13.** Constatada a existência de alguma restrição no que tange à regularidade fiscal de microempresa, empresa de pequeno porte ou sociedade cooperativa, a mesma será convocada para, no prazo de 5 (cinco) dias úteis após solicitação da Comissão de Licitação, comprovar a regularização. O prazo poderá ser prorrogado por igual período.

**9.14.** A não regularização fiscal no prazo previsto no subitem anterior acarretará a inabilitação do licitante, sendo facultada a convocação dos licitantes remanescentes, na ordem de classificação. Se, na ordem de classificação, seguir-se outra microempresa, empresa de pequeno porte ou sociedade cooperativa com alguma restrição na documentação fiscal, será concedido o mesmo prazo para regularização.





# MUNICÍPIO DE PAULO FRONTIN

Rua Rui Barbosa, 204 | Fone: (42) 3543-1210 /1212 /1346  
CNPJ – 77.007.474/0001-90 | CEP: 84.635-000 | Paulo Frontin | PR  
[www.paulofrontin.pr.gov.br](http://www.paulofrontin.pr.gov.br)

9.15. A intimação dos atos de habilitação ou inabilitação dos licitantes será feita mediante publicação na imprensa oficial, salvo se presentes os prepostos dos licitantes no ato público em que foi adotada a decisão, caso em que a intimação será feita por comunicação direta aos interessados e lavrada em ata.

## 10. DO JULGAMENTO DAS PROPOSTAS

10.1. O critério de julgamento será o *menor preço global*.

10.2. Na data da abertura dos envelopes contendo as propostas, serão rubricados os documentos pelos membros da Comissão de Licitação e pelos representantes legais das entidades licitantes presentes. A Comissão, caso julgue necessário, poderá suspender a reunião para análise das mesmas e utilizar-se, se for o caso, de assessoramento técnico específico, através de parecer que integrará o processo.

10.3. A Comissão de Licitação verificará as propostas apresentadas, desclassificando desde logo aquelas que não estejam em conformidade com os requisitos estabelecidos neste Edital.

10.4. Não será considerada qualquer oferta ou vantagem não prevista neste Edital, para efeito de julgamento da proposta.

10.5. As propostas serão classificadas em ordem crescente de preços propostos.

10.6. A Comissão de Licitação verificará o porte das empresas licitantes classificadas. Havendo microempresas, empresas de pequeno porte e sociedades cooperativas participantes, procederá à comparação com os valores da primeira colocada, se esta for empresa de maior porte, para o fim de aplicar-se o disposto nos arts. 44 e 45 da LC nº 123, de 2006, regulamentada pelo Decreto nº 6.204, de 2007.

10.6.1. Nessas condições, as propostas de microempresas, empresas de pequeno porte e sociedades cooperativas que se encontrarem na faixa de até 10% (dez por cento) acima da proposta de menor preço serão consideradas empatadas com a primeira colocada;

10.6.2. A melhor classificada nos termos do item anterior terá o direito de encaminhar uma última oferta para desempate, obrigatoriamente em valor inferior ao da primeira colocada, no prazo de 15 (quinze) minutos, caso esteja presente na sessão ou no prazo de 02 (dois) dias, contados da comunicação da Comissão de Licitação, na hipótese de ausência. Neste caso, a oferta deverá ser escrita e assinada para posterior inclusão nos autos do processo licitatório;

10.6.3. Caso a microempresa, empresa de pequeno porte ou sociedade cooperativa melhor classificada desista ou não se manifeste no prazo estabelecido, serão convocadas as demais licitantes microempresas, empresas de pequeno porte e sociedades cooperativas que se encontrem naquele intervalo de 10% (dez por cento), na ordem de classificação, para o exercício do mesmo direito, nos mesmos prazos estabelecidos no subitem anterior.

10.7. Caso sejam identificadas propostas de preços idênticos de microempresa, empresa de pequeno porte ou sociedade cooperativa empatadas na faixa de até 10% (dez por cento) sobre o valor cotado pela primeira colocada, a Comissão de Licitação convocará os licitantes para que compareçam ao sorteio na data e horário estipulados, para que se identifique aquela que primeiro poderá reduzir a oferta.

10.8. Havendo êxito no procedimento de desempate, será elaborada a nova classificação das propostas para fins de aceitação do valor ofertado. Não sendo aplicável o procedimento, ou não havendo êxito na aplicação deste, prevalecerá a classificação inicial.

10.9. Persistindo o empate, será assegurada preferência, sucessivamente, aos bens e serviços:

10.9.1. Produzidos no País;

10.9.2. Produzidos ou prestados por empresas brasileiras;

10.9.3. Produzidos ou prestados por empresas que invistam em pesquisa e no desenvolvimento de tecnologia no País.

10.10. Esgotados todos os demais critérios de desempate previstos em lei, a escolha do licitante vencedor ocorrerá por meio de sorteio, para o qual os licitantes habilitados serão convocados.

10.11. Quando todos os licitantes forem desclassificados, a Comissão de Licitação poderá fixar o prazo de 8 (oito) dias úteis para a apresentação de novas propostas, escoimadas das causas de desclassificação.

10.12. Será desclassificada a proposta que:

10.12.1. Não estiver em conformidade com os requisitos estabelecidos neste edital;

10.12.2. Contiver vícios ou ilegalidades, for omissa ou apresentar irregularidades ou defeitos capazes de dificultar o julgamento;

10.12.3. Não apresentar as especificações técnicas exigidas no projeto básico ou anexos;

10.12.4. Contiver oferta de vantagem não prevista neste edital, inclusive financiamentos subsidiados ou



# MUNICÍPIO DE PAULO FRONTIN

Rua Rui Barbosa, 204 | Fone: (42) 3543-1210 /1212 /1346  
CNPJ – 77.007.474/0001-90 | CEP: 84.635-000 | Paulo Frontin | PR  
[www.paulofrontin.pr.gov.br](http://www.paulofrontin.pr.gov.br)

a fundo perdido, ou apresentar preço ou vantagem baseada nas ofertas dos demais licitantes;

**10.12.5.** Não apresentar a Declaração de Elaboração Independente de Proposta, conforme modelo anexo a este edital;

**10.12.6.** Apresentar, na composição de seus preços:

**10.12.6.1.** Taxa de Encargos Sociais ou taxa de B.D.I. inverossímil;

**10.12.6.2.** Custo de insumos em desacordo com os preços de mercado;

**10.12.6.3.** Quantitativos de mão de obra, materiais ou equipamentos insuficientes para compor a unidade dos serviços.

**10.12.7.** Apresentar preços manifestamente inexequíveis, assim considerados aqueles que não venham a ter demonstrada sua viabilidade, através de documentação que comprove que os custos dos insumos são coerentes com os de mercado e que os coeficientes de produtividade são compatíveis com a execução do objeto do contrato;

**10.12.7.1.** Considera-se manifestamente inexequível a proposta cujo valor global proposto seja inferior a 70% (setenta por cento) do menor dos seguintes valores: (a) Média aritmética dos valores das propostas superiores a 50% (cinquenta por cento) do valor orçado pela Administração, ou (b) Valor orçado pela Administração;

**10.12.7.2.** Nessa situação, será facultado ao licitante o prazo de 02 (dois) dias úteis para comprovar a viabilidade dos preços constantes em sua proposta, conforme parâmetros do artigo 48, inciso II, da Lei nº 8.666, de 1993, sob pena de desclassificação.

**10.13.** Também será desclassificada a proposta cujo preço global orçado ou o preço de qualquer uma das etapas previstas no cronograma físico-financeiro supere os preços de referência discriminados nos projetos anexos a este Edital.

**10.14.** A participação na presente licitação implica a concordância do licitante com a adequação de todos os projetos anexos a este edital, de modo que eventuais alegações de falhas ou omissões em qualquer das peças, orçamentos, plantas, especificações, memoriais e estudos técnicos preliminares dos projetos não poderão ultrapassar, no seu conjunto, a dez por cento do valor total do futuro contrato, nos termos do art. 13, II do Decreto n. 7.983/2013.

**10.15.** Será, ainda, desclassificada a proposta ou o lance vencedor nos quais se verifique que qualquer um dos seus custos unitários supera o correspondente custo unitário de referência fixado pela Administração, em conformidade com os projetos anexos a este Edital.

**10.16.** Se a proposta de preço não for aceitável, a Comissão de Licitação examinará a proposta subsequente, e, assim sucessivamente, na ordem de classificação.

**10.17.** Sempre que a proposta não for aceita, e antes de a Comissão de Licitação passar à subsequente, haverá nova verificação da eventual ocorrência do empate ficto, previsto nos artigos 44 e 45 da LC nº 123, de 2006, seguindo-se a disciplina antes estabelecida, se for o caso.

**10.18.** Do julgamento das propostas e da classificação, será dada ciência aos licitantes para apresentação de recurso no prazo de 5 (cinco) dias úteis. Interposto o recurso, será comunicado aos demais licitantes, que poderão impugná-lo no mesmo prazo.

**10.19.** Transcorrido o prazo recursal, sem interposição de recurso, ou decididos os recursos interpostos, a Comissão de Licitação encaminhará o procedimento licitatório para homologação do resultado do certame pela autoridade competente e, após, adjudicação do objeto licitado ao licitante vencedor.

**10.20.** A intimação do resultado final do julgamento das propostas será feita mediante publicação na imprensa oficial, salvo se presentes os prepostos dos licitantes no ato público em que foi adotada a decisão, caso em que a intimação será feita por comunicação direta aos interessados e lavrada em ata.

**10.21.** O resultado do certame será divulgado no Diário Oficial do Município de Paulo Frontin-PR.

## 11. DOS RECURSOS ADMINISTRATIVOS

**11.1.** A interposição de recurso referente à habilitação ou inabilitação de licitantes e julgamento das propostas observará o disposto no art. 109, § 4º, da Lei 8.666, de 1993.

**11.2.** Após cada fase da licitação, os autos do processo ficarão com vista franqueada aos interessados, pelo prazo necessário à interposição de recursos.

**11.3.** O recurso da decisão que habilitar ou inabilitar licitantes e que julgar as propostas terá efeito suspensivo, podendo a autoridade competente, motivadamente e presentes razões de interesse público, atribuir aos demais recursos interpostos, eficácia suspensiva.



# MUNICÍPIO DE PAULO FRONTIN

Rua Rui Barbosa, 204 | Fone: (42) 3543-1210 /1212 /1346  
CNPJ – 77.007.474/0001-90 | CEP: 84.635-000 | Paulo Frontin | PR  
[www.paulofrontin.pr.gov.br](http://www.paulofrontin.pr.gov.br)

**11.4.** Os recursos deverão ser encaminhados para a Comissão Permanente de Licitações, instalada à Rua Rui Barbosa, 204, centro, cidade de Paulo Frontin, Estado do Paraná, CEP 84635-000.

**11.5.** O recurso será dirigido à Autoridade Superior, por intermédio da Comissão de Licitação, a qual poderá reconsiderar sua decisão, no prazo de 5 (cinco) dias úteis, ou, nesse mesmo prazo, fazê-lo subir, devidamente informado, devendo, neste caso, a decisão ser proferida dentro do prazo de 5 (cinco) dias úteis, contado do recebimento do recurso, sob pena de responsabilidade.

**11.6.** Os recursos interpostos fora do prazo não serão conhecidos.

## 12. DA GARANTIA DE EXECUÇÃO

**12.1.** O adjudicatário, no prazo de 10 (dez) dias úteis após a assinatura do Termo de Contrato, prestará garantia no valor correspondente a 3% (três por cento) do valor do Contrato, que será liberada de acordo com as condições previstas neste Edital, conforme disposto no art. 56 da Lei nº 8.666, de 1993, desde que cumpridas as obrigações contratuais.

**12.1.1.** A inobservância do prazo fixado para apresentação da garantia acarretará a aplicação de multa de 0,07% (sete centésimos por cento) do valor do contrato por dia de atraso, até o máximo de 2% (dois por cento);

**12.1.2.** O atraso superior a 25 (vinte e cinco dias) dias autoriza a Administração a promover a rescisão do contrato por descumprimento ou cumprimento irregular de suas cláusulas conforme dispõem os incisos I e II do art. 78 da Lei n. 8.666, de 1993;

**12.1.3.** Caso o valor global da proposta da Adjudicatária seja inferior a 80% (oitenta por cento) do menor valor a que se referem as alíneas “a” e “b” do § 1º do artigo 48 da Lei nº 8.666, de 1993, será exigida, para a assinatura do contrato, prestação de garantia adicional, igual à diferença entre o menor valor calculado com base no citado dispositivo legal e o valor da correspondente proposta.

**12.2.** A validade da garantia, qualquer que seja a modalidade escolhida, deverá abranger um período mínimo de 3 (três) meses após o término da vigência contratual.

**12.3.** A garantia assegurará, qualquer que seja a modalidade escolhida, o pagamento de:

**12.3.1.** Prejuízo advindo do não cumprimento do objeto do contrato e do não adimplemento das demais obrigações nele previstas;

**12.3.2.** Prejuízos causados à Contratante ou a terceiro, decorrentes de culpa ou dolo durante a execução do contrato;

**12.3.3.** As multas moratórias e punitivas aplicadas pela Contratante à Contratada;

**12.3.4.** Obrigações fiscais e previdenciárias de qualquer natureza, não honradas pela Contratada.

**12.4.** A modalidade seguro-garantia somente será aceita se contemplar todos os eventos indicados no item anterior.

**12.5.** A garantia em dinheiro deverá ser efetuada em favor da Contratante, em conta corrente a ser informada pela Secretaria Municipal de Finanças.

**12.6.** Caso a opção seja por utilizar títulos da dívida pública, estes devem ter sido emitidos sob a forma escritural, mediante registro em sistema centralizado de liquidação e de custódia autorizado pelo Banco Central do Brasil, e avaliados pelos seus valores econômicos, conforme definido pelo Ministério da Fazenda.

**12.7.** A garantia, se prestada na forma de fiança bancária ou seguro-garantia, deverá ter validade durante a vigência do contrato.

**12.8.** No caso de garantia na modalidade de fiança bancária, deverá constar expressa renúncia do fiador aos benefícios do artigo 827 do Código Civil.

**12.9.** No caso de alteração do valor do contrato, ou prorrogação de sua vigência, a garantia deverá ser readequada ou renovada nas mesmas condições.

**12.10.** Se o valor da garantia for utilizado total ou parcialmente em pagamento de qualquer obrigação, a Contratada obriga-se a fazer a respectiva reposição no prazo máximo de 05 (cinco) dias úteis, contados da data em que for notificada.

**12.11.** A Contratante não executará a garantia na ocorrência de uma ou mais das seguintes hipóteses:

**12.11.1.** Caso fortuito ou força maior;

**12.11.2.** Alteração, sem prévia anuência da seguradora, das obrigações contratuais;

**12.11.3.** Descumprimento das obrigações pela Contratada decorrentes de atos ou fatos praticados pela Contratante;

**12.11.4.** Atos ilícitos dolosos praticados por servidores da Administração.



# MUNICÍPIO DE PAULO FRONTIN

Rua Rui Barbosa, 204 | Fone: (42) 3543-1210 /1212 /1346  
CNPJ – 77.007.474/0001-90 | CEP: 84.635-000 | Paulo Frontin | PR  
[www.paulofrontin.pr.gov.br](http://www.paulofrontin.pr.gov.br)

**12.12.** Não serão aceitas garantias que incluam outras isenções de responsabilidade que não as previstas neste item.

**12.13.** Será considerada extinta a garantia:

**12.13.1.** Com a devolução da apólice, carta fiança ou autorização para o levantamento de importâncias depositadas em dinheiro a título de garantia, acompanhada de declaração da Contratante, mediante termo circunstanciado, de que a Contratada cumpriu todas as cláusulas do contrato;

**12.13.2.** No prazo de três meses após o término da vigência, caso a Contratante não comunique a ocorrência de sinistros.

## 13. DO TERMO DE CONTRATO

**13.1.** Após a homologação da licitação, em sendo realizada a contratação, deverá ser firmado Termo de Contrato, prorrogável na forma dos art. 57, § 1º e 79, §5º da Lei nº 8.666/93.

**13.2.** O adjudicatário terá o prazo de 05 (cinco) dias úteis, contados a partir da data de sua convocação, para assinar o Termo de Contrato, sob pena de decair do direito à contratação, sem prejuízo das sanções previstas neste Edital.

**13.2.1.** Alternativamente à convocação para comparecer perante o órgão ou entidade para a assinatura do Termo de Contrato, a Administração poderá encaminhá-lo para assinatura mediante correspondência postal com aviso de recebimento (AR) ou meio eletrônico, para que seja assinado no prazo de 02 (dois) dias, a contar da data de seu recebimento;

**13.2.2.** O prazo para assinatura e devolução do Termo de Contrato poderá ser prorrogado, por igual período, por solicitação justificada do adjudicatário e aceita pela Administração.

**13.3.** Se o adjudicatário, no ato da assinatura do Termo de Contrato, não comprovar que mantém as mesmas condições de habilitação, ou quando, injustificadamente, recusar-se à assinatura, poderá ser convocado outro licitante, desde que respeitada a ordem de classificação para celebrar a contratação nas mesmas condições da proposta vencedora, sem prejuízo das sanções previstas em Lei.

## 14. DO REAJUSTE

**14.1.** O valor do contrato será fixo e irrevogável, porém poderá ser corrigido anualmente mediante requerimento da contratada, após o interregno mínimo de um ano, contado a partir da data limite para a apresentação da proposta, pela variação do índice IPCA (Índice de Preço ao Consumidor Amplo) ou outro que vier a substituí-lo, e afetará exclusivamente as etapas/parcelas do empreendimento cujo atraso não decorra de culpa da contratada.

## 15. DA ENTREGA E DO RECEBIMENTO DO OBJETO E DA FISCALIZAÇÃO

**15.1.** Os critérios de recebimento e aceitação do objeto e de fiscalização estão previstos no Instrumento do Contrato – ANEXO VII.

## 16. DAS OBRIGAÇÕES DA CONTRATANTE E DA CONTRATADA

**16.1.** As obrigações da Contratante e da Contratada são as estabelecidas neste Edital e seus anexos, na proposta apresentada e no Instrumento do Contrato – ANEXO VII.

## 17. DAS HIPÓTESES DE RESCISÃO CONTRATUAL

**17.1.** As hipóteses de rescisão do ajuste, bem como a disciplina aplicável em tais casos, são aquelas previstas no instrumento de Contrato, nos termos dos artigos 78 a 80 da Lei n. 8.666, de 1993.

**17.2.** O termo de rescisão deverá indicar, conforme o caso:

**17.2.1.** Balanço dos eventos contratuais já cumpridos ou parcialmente cumpridos;

**17.2.2.** Relação dos pagamentos já efetuados e ainda devidos;

**17.2.3.** Indenizações e multas.

## 18. DO PAGAMENTO

**18.1.** O pagamento será efetuado pela Contratante após a conclusão de cada etapa prevista no cronograma físico-financeiro e apresentação da Nota Fiscal/Fatura, contendo o detalhamento da execução do objeto, os materiais empregados e número deste processo/modalidade/contrato.

**18.2.** O pagamento de cada etapa aferida da evolução física da obra ficará vinculado ainda à inserção do



# MUNICÍPIO DE PAULO FRONTIN

Rua Rui Barbosa, 204 | Fone: (42) 3543-1210 /1212 /1346  
CNPJ – 77.007.474/0001-90 | CEP: 84.635-000 | Paulo Frontin | PR  
[www.paulofrontin.pr.gov.br](http://www.paulofrontin.pr.gov.br)

relatório de vistoria no Sistema Integrado de Monitoramento Execução e Controle do Ministério da Educação – SIMEC, módulo Obras.2.0, e aprovação pela equipe técnica do FNDE.

**18.3.** Os pagamentos decorrentes de despesas cujos valores não ultrapassem o limite de que trata o inciso II do art. 24 da Lei 8.666, de 1993, deverão ser efetuados no prazo de até 5 (cinco) dias úteis, contados da data da apresentação da Nota Fiscal/Fatura, nos termos do art. 5º, § 3º, da Lei nº 8.666, de 1993.

**18.4.** A apresentação da Nota Fiscal/Fatura deverá ocorrer no prazo de 10 (dez) dias, contado da data final do período de adimplimento da parcela da contratação a que aquela se referir.

**18.4.1.** Havendo erro na apresentação da Nota Fiscal/Fatura, ou circunstância que impeça a liquidação da despesa, o pagamento ficará sobrestado até que a Contratada providencie as medidas saneadoras. Nesta hipótese, o prazo para pagamento iniciar-se-á após a comprovação da regularização da situação, não acarretando qualquer ônus para a Contratante.

**18.5.** O pagamento somente será autorizado depois de efetuado o “atesto” pelo servidor competente, condicionado este ato à verificação da conformidade da Nota Fiscal/Fatura apresentada em relação à etapa do cronograma físico-financeiro entregue e ao serviço executado e aos materiais empregados.

**18.6.** A aprovação de cada etapa da obra pelo departamento de Engenharia da Prefeitura com capacidade técnica para tanto, se dará através de aferição da obra concluída implantada, considerando-se como referência seu cronograma físico - financeiro.

**18.7.** Será efetuada a retenção ou glosa no pagamento, proporcional à irregularidade verificada, sem prejuízo das sanções cabíveis, caso se constate que a Contratada:

**18.7.1.** Não produziu os resultados acordados;

**18.7.2.** Deixou de executar as atividades contratadas, ou não as executou com a qualidade mínima exigida; ou

**18.7.3.** Deixou de utilizar os materiais e recursos humanos exigidos para a execução do objeto, ou utilizou-os com qualidade ou quantidade inferior à demandada.

**18.8.** O pagamento será efetuado através de ordem bancária, para crédito em banco, agência e conta-corrente indicados pela Contratada.

**18.9.** Será considerada data do pagamento o dia em que constar como emitida a ordem bancária.

**18.10.** Quando do pagamento, será efetuada a retenção tributária prevista na legislação aplicável.

**18.10.1.** A Contratada regularmente optante pelo Simples Nacional não sofrerá a retenção tributária quanto aos impostos e contribuições abrangidos por aquele regime. No entanto, o pagamento ficará condicionado à apresentação de comprovação, por meio de documento oficial, de que faz jus ao tratamento tributário favorecido previsto na referida Lei Complementar.

**18.11.** Nos casos de eventuais atrasos de pagamento, desde que a Contratada não tenha concorrido, de alguma forma, para tanto, fica convencionado que a taxa de compensação financeira devida pela Contratante, entre a data do vencimento e o efetivo adimplimento da parcela, é calculada mediante a aplicação da seguinte fórmula:

$EM = I \times N \times VP$ , sendo:

EM = Encargos moratórios;

N = Número de dias entre a data prevista para o pagamento e a do efetivo pagamento;

VP = Valor da parcela a ser paga.

I = Índice de compensação financeira = 0,00016438, assim apurado:

$$I = (TX)$$

$$I = \frac{(6/100)}{365}$$

$$I = 0,00016438$$

TX = Percentual da taxa anual = 6%.

## 19. DAS SANÇÕES ADMINISTRATIVAS.

**19.1.** Comete infração administrativa nos termos da Lei nº 8.666, de 1993 a Contratada que inexecutar total ou parcialmente qualquer das obrigações assumidas em decorrência da contratação; ensejar o retardamento da execução do objeto; fraudar na execução do contrato; comportar-se de modo inidôneo; cometer fraude fiscal; ou não mantiver a proposta;

**19.2.** A Contratada que cometer qualquer das infrações acima discriminadas ficará sujeita, sem prejuízo da responsabilidade civil e criminal, às seguintes sanções:

**19.2.1.** Advertência por faltas leves, assim entendidas aquelas que não acarretem prejuízos significativos para a Contratante;





# MUNICÍPIO DE PAULO FRONTIN

Rua Rui Barbosa, 204 | Fone: (42) 3543-1210 /1212 /1346  
CNPJ – 77.007.474/0001-90 | CEP: 84.635-000 | Paulo Frontin | PR  
[www.paulofrontin.pr.gov.br](http://www.paulofrontin.pr.gov.br)

**19.2.2.** Multa moratória de até 1% (um por cento) por dia de atraso injustificado sobre o valor da parcela inadimplida, até o limite de 25 (vinte e cinco) dias;

**19.2.2.1.** Em se tratando de inobservância do prazo fixado para apresentação da garantia (seja para reforço ou por ocasião de prorrogação), aplicar-se-á multa de 0,07% (sete centésimos por cento) do valor do contrato por dia de atraso, observado o máximo de 2% (dois por cento), de modo que o atraso superior a 25 (vinte e cinco) dias autorizará a Administração contratante a promover a rescisão do contrato;

**19.2.2.2.** As penalidades de multa decorrentes de fatos diversos serão consideradas independentes entre si.

**19.2.3.** Multa compensatória de até 20% (vinte por cento) sobre o valor total do contrato, no caso de inexecução total do objeto;

**19.2.3.1.** Em caso de inexecução parcial, a multa compensatória, no mesmo percentual do subitem acima, será aplicada de forma proporcional à obrigação inadimplida.

**19.2.4.** Suspensão de licitar e impedimento de contratar com o órgão, entidade ou unidade administrativa pela qual a Administração Pública opera e atua concretamente, pelo prazo de até dois anos;

**19.2.5.** Declaração de inidoneidade para licitar ou contratar com a Administração Pública, enquanto perdurarem os motivos determinantes da punição ou até que seja promovida a reabilitação perante a própria autoridade que aplicou a penalidade, que será concedida sempre que a Contratada ressarcir a Contratante pelos prejuízos causados e após decorrido o prazo da penalidade de suspensão do subitem anterior.

**19.3.** A aplicação de multa não impede que a Administração rescinda unilateralmente o Contrato e aplique as outras sanções cabíveis.

**19.4.** A recusa injustificada da Adjudicatária em assinar o Contrato, após devidamente convocada, dentro do prazo estabelecido pela Administração, equivale à inexecução total do contrato, sujeitando-a às penalidades acima estabelecidas.

**19.5.** A aplicação de qualquer penalidade não exclui a aplicação da multa.

**19.6.** Também fica sujeita às penalidades do art. 87, III e IV da Lei nº 8.666, de 1993, a Contratada que:

**19.6.1.** Tenha sofrido condenação definitiva por praticar, por meio dolosos, fraude fiscal no recolhimento de quaisquer tributos;

**19.6.2.** Tenha praticado atos ilícitos visando a frustrar os objetivos da licitação;

**19.6.3.** Demonstre não possuir idoneidade para contratar com a Administração em virtude de atos ilícitos praticados.

**19.7.** A aplicação de qualquer das penalidades previstas realizar-se-á em processo administrativo que assegurará o contraditório e a ampla defesa observando-se o procedimento previsto na Lei nº 8.666, de 1993, e subsidiariamente na Lei nº 9.784, de 1999.

**19.8.** A autoridade competente, na aplicação das sanções, levará em consideração a gravidade da conduta do infrator, o caráter educativo da pena, bem como o dano causado à Administração, observado o princípio da proporcionalidade.

**19.9.** As multas devidas e/ou prejuízos causados à Contratante serão deduzidos dos valores a serem pagos, ou recolhidos em favor da Administração, ou deduzidos da garantia, ou ainda, quando for o caso, serão inscritos na Dívida Ativa do Município de Paulo Frontin e cobrados judicialmente.

**19.9.1.** Caso a Contratante determine, a multa deverá ser recolhida no prazo máximo de 10 (dez) dias, a contar da data do recebimento da comunicação enviada pela autoridade competente.

**19.10.** As sanções aqui previstas são independentes entre si, podendo ser aplicadas isoladas ou, no caso das multas, cumulativamente, sem prejuízo de outras medidas cabíveis.

## 20. DA IMPUGNAÇÃO

**20.1.** Decairá do direito de impugnar os termos deste Edital perante esta Administração, o licitante que não o fizer até o segundo dia útil que anteceder a abertura dos envelopes com as propostas, pelas falhas ou irregularidades que viciariam este Edital, hipótese em que tal comunicação não terá efeito de recurso.

**20.2.** A impugnação feita tempestivamente pelo licitante não o impedirá de participar do processo licitatório até o trânsito em julgado da decisão a ela pertinente.

**20.3.** Qualquer cidadão é parte legítima para impugnar este Edital por irregularidade na aplicação da Lei nº 8.666, de 1993, devendo protocolar o pedido até 5 (cinco) dias úteis antes da data fixada para a abertura dos



# MUNICÍPIO DE PAULO FRONTIN

Rua Rui Barbosa, 204 | Fone: (42) 3543-1210 /1212 /1346  
CNPJ – 77.007.474/0001-90 | CEP: 84.635-000 | Paulo Frontin | PR  
[www.paulofrontin.pr.gov.br](http://www.paulofrontin.pr.gov.br)

envelopes de habilitação, devendo a Administração julgar e responder à impugnação em até 3 (três) dias úteis, sem prejuízo da faculdade prevista no § 1º do art. 113 da referida Lei.

**20.4.** A impugnação poderá ser realizada por petição protocolada junto à Comissão Permanente de Licitações, no Departamento de Compras, Licitações e Contratos no endereço: Rua Rui Barbosa, 204, centro, Paulo Frontin-PR.

## 21. DAS DISPOSIÇÕES GERAIS

**21.1.** A autoridade competente poderá revogar a licitação por razões de interesse público decorrente de fato superveniente devidamente comprovado, pertinente e suficiente para justificar tal conduta, devendo anulá-la por ilegalidade, de ofício ou por provocação de terceiros, mediante parecer escrito e devidamente fundamentado.

**21.2.** A homologação do resultado desta licitação não implicará direito à contratação.

**21.3.** Os licitantes assumem todos os custos de preparação e apresentação de suas propostas e a Administração não será, em nenhum caso, responsável por esses custos, independentemente da condução ou do resultado do processo licitatório.

**21.4.** A participação na licitação implica plena aceitação, por parte do licitante, das condições estabelecidas neste instrumento convocatório e seus Anexos, bem como da obrigatoriedade do cumprimento das disposições nele contidas.

**21.5.** Qualquer modificação no instrumento convocatório exige divulgação pelo mesmo instrumento de publicação em que se deu o texto original, reabrindo-se o prazo inicialmente estabelecido, exceto quando, inquestionavelmente, a alteração não afetar a formulação das propostas.

**21.6.** Não havendo expediente ou ocorrendo qualquer fato superveniente que impeça a realização do certame na data marcada, a sessão será automaticamente transferida para o primeiro dia útil subsequente, no mesmo horário e local anteriormente estabelecidos, desde que não haja comunicação da Comissão em sentido contrário.

**21.7.** É facultada à Comissão ou Autoridade Superior, em qualquer fase da licitação, a promoção de diligência destinada a esclarecer ou complementar a instrução do processo, vedada a inclusão posterior de documento ou informação que deveria constar no ato da sessão pública.

**21.8.** As normas que disciplinam este certame serão sempre interpretadas em favor da ampliação da disputa entre os interessados, desde que não comprometam o interesse da Administração, o princípio da isonomia, a finalidade e a segurança da contratação.

**21.9.** Em caso de cobrança pelo fornecimento de cópia da íntegra deste Edital e de seus anexos, o valor se limitará ao custo efetivo da reprodução gráfica de tais documentos, nos termos do artigo 32, § 5º, da Lei nº 8.666, de 1993.

**21.10.** Na contagem dos prazos estabelecidos neste Edital e seus Anexos, excluir-se-á o dia do início e incluir-se-á o do vencimento. Só se iniciam e vencem os prazos em dias de expediente na Administração.

**21.11.** O desatendimento de exigências formais não essenciais não importará o afastamento do licitante, desde que seja possível o aproveitamento do ato, observados os princípios da isonomia e do interesse público.

**21.12.** Em caso de divergência entre disposições deste Edital e de seus Anexos ou demais peças que compõem o processo, prevalecerão as deste Edital.

**21.13.** Os casos omissos serão dirimidos pela Comissão com base nas disposições da Lei n. 8.666, de 1993, e demais diplomas legais eventualmente aplicáveis.

**21.14.** O Edital está disponibilizado, na íntegra, no endereço: Rua Rui Barbosa, 204, centro, Paulo Frontin – PR, nos dias úteis, no horário das 08h00min às 12h00min e das 13h00min às 17h00min, mesmo endereço e período no qual os autos do processo administrativo permanecerão com vista franqueada aos interessados e onde serão recebidos os documentos de habilitação dos licitantes não credenciados, para efeito de cadastramento por esta Administração (art. 22, § 2º, da Lei nº 8.666, de 1993) e também poderá ser lido e/ou obtido no endereço eletrônico [WWW.paulofrontin.pr.gov.br](http://WWW.paulofrontin.pr.gov.br).

**21.15.** O foro para dirimir questões relativas ao presente Edital será o da Comarca de Mallet - PR, com exclusão de qualquer outro.

**21.16.** Integram este Edital, para todos os fins e efeitos, os seguintes anexos:

ANEXO I – Modelo de Credenciamento;

ANEXO II – Modelo de Declaração de cumprimento ao disposto no inciso XXXIII do art. 7º, da Constituição Federal;



# MUNICÍPIO DE PAULO FRONTIN

Rua Rui Barbosa, 204 | Fone: (42) 3543-1210 /1212 /1346  
CNPJ – 77.007.474/0001-90 | CEP: 84.635-000 | Paulo Frontin | PR  
[www.paulofrontin.pr.gov.br](http://www.paulofrontin.pr.gov.br)

- ANEXO III – Modelo de Declaração de Idoneidade;
- ANEXO IV – Modelo de Termo de Renúncia;
- ANEXO V – Modelo de declaração de inexistência de fato superveniente impeditivo da habilitação;
- ANEXO VI – Projeto Básico;
- ANEXO VII – Modelo de Minuta de Contrato;
- ANEXO VIII – Modelo de Proposta de Preços;
- ANEXO IX – Modelo de Declaração de Inexistência de Servidor no Quadro Societário;
- ANEXO X – Modelo de declaração de elaboração independente de proposta;
- ANEXO XI - Modelo de declaração de microempresa, de empresa de pequeno porte, ou de cooperativa enquadrada no artigo 34 da Lei nº 11.488, de 2007;
- ANEXO XII – Projeto Executivo;
- ANEXO XIII – Modelo de Declaração – Da não realização de Visita Técnica.

Paulo Frontin, 18 de novembro de 2015.

**JAMIL PECH**  
Prefeito Municipal



# MUNICÍPIO DE PAULO FRONTIN

Rua Rui Barbosa, 204 | Fone: (42) 3543-1210 /1212 /1346  
CNPJ – 77.007.474/0001-90 | CEP: 84.635-000 | Paulo Frontin | PR  
[www.paulofrontin.pr.gov.br](http://www.paulofrontin.pr.gov.br)

## ANEXO I

AO MUNICÍPIO DE PAULO FRONTIN  
Processo Licitatório n.º 52/2015  
TOMADA DE PREÇOS n.º 08/2015

### MODELO DE CREDENCIAMENTO

Pela presente, credenciamos o(a) Sr(a). \_\_\_\_\_, portador da cédula de identidade RG nº \_\_\_\_\_, e, inscrito no CPF sob o nº \_\_\_\_\_, a participar do procedimento licitatório em epígrafe instaurado por este Município.

Na qualidade de representante legal da empresa \_\_\_\_\_, outorga-se ao acima credenciado poderes para participar do certame, assinar atas e demais documentos, além de poderes para prestar declarações, impugnações, receber intimações, interpor recursos e renunciar prazos de recursos a que se referir o certame em epígrafe.

XXXXXXXXXXXXXX, em \_\_\_\_\_ de \_\_\_\_\_ de \_\_\_\_\_.

Nome e assinatura do representante legal da proponente

## ANEXO II

AO MUNICÍPIO DE PAULO FRONTIN  
Processo Licitatório n.º 52/2015  
TOMADA DE PREÇOS n.º 08/2015

### MODELO DE DECLARAÇÃO DE CUMPRIMENTO AO DISPOSTO NO INCISO XXXIII DO ART. 7º, DA CONSTITUIÇÃO FEDERAL

\_\_\_\_\_, (nome),  
\_\_\_\_\_, (nacionalidade), \_\_\_\_\_ (estado civil), RG N.º \_\_\_\_\_  
e CPF N.º \_\_\_\_\_, na condição de preposto da empresa \_\_\_\_\_, inscrita no CNPJ sob o N.º \_\_\_\_\_, DECLARO, sob as penas da lei\*, que a pessoa jurídica acima nominada encontra-se em situação regular quanto ao cumprimento do disposto no inciso XXXIII do art. 7º da Constituição Federal.

Por ser esta uma declaração da verdade, firmo o presente para os efeitos pretendidos, especialmente para comprovação de regularidade quanto ao cumprimento da norma constitucional de proteção ao trabalho do menor e do adolescente junto ao Sistema Federal de Inspeção do Trabalho do Ministério do Trabalho e Emprego.

XXXXXXXXXXXXXX, em \_\_\_\_\_ de \_\_\_\_\_ de \_\_\_\_\_.

Nome e assinatura do representante legal da proponente

\*Código Penal, art. 299.

## ANEXO III

AO MUNICÍPIO DE PAULO FRONTIN  
Processo Licitatório n.º 52/2015  
TOMADA DE PREÇOS n.º 08/2015

### MODELO DE DECLARAÇÃO DE IDONEIDADE

A \_\_\_\_\_, inscrita no CNPJ sob o nº \_\_\_\_\_, por intermédio de seu representante legal o(a) Sr(a). \_\_\_\_\_, portador(a) da cédula de identidade RG nº \_\_\_\_\_, e, inscrito no CNPJ sob nº \_\_\_\_\_, DECLARA não ter recebido de qualquer entidade da administração direta ou indireta, em âmbito Federal, Estadual e Municipal, SUSPENSÃO TEMPORÁRIA de participação em licitação, e/ou, impedimento de contratar com a administração, assim como não ter recebido declaração de INIDONEIDADE para licitar, e/ou, contratar com a administração Federal, Estadual e Municipal.

XXXXXXXXXXXXXX, em \_\_\_\_\_ de \_\_\_\_\_ de \_\_\_\_\_.

Nome e assinatura do representante legal da proponente



# MUNICÍPIO DE PAULO FRONTIN

Rua Rui Barbosa, 204 | Fone: (42) 3543-1210 /1212 /1346  
CNPJ – 77.007.474/0001-90 | CEP: 84.635-000 | Paulo Frontin | PR  
[www.paulofrontin.pr.gov.br](http://www.paulofrontin.pr.gov.br)

## ANEXO IV

AO MUNICÍPIO DE PAULO FRONTIN

Processo Licitatório n.º 52/2015

TOMADA DE PREÇOS n.º 08/2015

## TERMO DE RENÚNCIA

A Proponente abaixo assinada, participante da Licitação em epígrafe, por seu representante legal, declara na forma e sob as penas impostas pela Lei n.º 8.666/93, de 21/06/93, obrigando a empresa que representa, que não pretende recorrer da decisão da Comissão Permanente de Licitação, que julgou os documentos de habilitação preliminar, renunciando, assim, expressamente, ao direito de recurso e ao prazo respectivo, e concordando, em consequência, com o curso do Procedimento Licitatório, passando-se à abertura dos envelopes de proposta de preço, dos proponentes habilitados.

XXXXXXXXXXXX, em \_\_\_\_\_ de \_\_\_\_\_ de \_\_\_\_\_.

(Identificação e Assinatura do Representante Legal da Empresa Proponente)

Razão Social – CNPJ

## ANEXO V

AO MUNICÍPIO DE PAULO FRONTIN

Processo Licitatório n.º 52/2015

TOMADA DE PREÇOS n.º 08/2015

## MODELO DE DECLARAÇÃO DE SUJEIÇÃO ÀS CONDIÇÕES ESTABELECIDAS NO EDITAL E DE INEXISTÊNCIA DE FATOS SUPERVENIENTES IMPEDITIVOS DA HABILITAÇÃO

Prezados Senhores, \_\_\_\_\_, portador da cédula de identidade RG nº \_\_\_\_\_, abaixo assinado, na qualidade de responsável legal da proponente \_\_\_\_\_, inscrita no CNPJ sob o nº \_\_\_\_\_,

DECLARA expressamente que se sujeita às condições estabelecidas no processo em epígrafe, que acatará integralmente qualquer decisão que venha a ser tomada pelo licitador quanto à qualificação apenas das proponentes que tenham atendido às condições estabelecidas no Edital, e, que demonstrem integral capacidade de executar o fornecimento do bem previsto.

DECLARA, ainda, para todos os fins de direito, a inexistência de fatos supervenientes impeditivos da habilitação, ou, que comprometa a idoneidade da proponente nos termos do artigo 32, § 2º, e, artigo 97, da Lei no 8.666, de 21 de junho de 1993, e alterações subsequentes.

XXXXXXXXXXXX, em \_\_\_\_\_ de \_\_\_\_\_ de \_\_\_\_\_.

Nome e assinatura do representante legal da proponente





# MUNICÍPIO DE PAULO FRONTIN

Rua Rui Barbosa, 204 | Fone: (42) 3543-1210 /1212 /1346  
CNPJ – 77.007.474/0001-90 | CEP: 84.635-000 | Paulo Frontin | PR  
[www.paulofrontin.pr.gov.br](http://www.paulofrontin.pr.gov.br)

## ANEXO VI - PROJETO BÁSICO

Processo Licitatório n.º 52/2015  
TOMADA DE PREÇOS n.º 08/2015

### OBJETO:

Contratação de empresa especializada em construção civil sob o regime de empreitada por preço global, para execução de obra de construção de Creche do Programa Proinfância Tipo 2 – Modelo Padrão FNDE, no Município de Paulo Frontin, Estado do Paraná, em conformidade com as disposições deste Projeto Básico.

### JUSTIFICATIVA DA CONTRATAÇÃO:

Justifica-se a contratação para dar cumprimento ao objeto pactuado através do Termo de Compromisso PAC2 11692/2014, firmado entre o Ministério da Educação, através do Fundo Nacional de Desenvolvimento da Educação e o Município de Paulo Frontin, Estado do Paraná, para construção de unidade de educação infantil – Proinfância, no âmbito do Plano de Aceleração do Crescimento – PAC 2.

A obra será edificada à Rua Particular, s/n, de acesso às ruas Rui Barbosa e João Treuk, Bairro Alto Paraiso, Município de Paulo Frontin, Estado do Paraná e compreenderá a área total de 890,33 m<sup>2</sup>. O Projeto Padrão Tipo 2, desenvolvido pelo Programa Proinfância, tem capacidade de atendimento de até 188 crianças, em dois turnos (matutino e vespertino), e 94 crianças em período integral. As escolas de educação infantil são destinadas a crianças na faixa etária de 0 a 5 anos e 11 meses.

### PROJETO EXECUTIVO:

O conjunto de elementos necessários e suficientes à realização do empreendimento a ser executado, com nível detalhado de todas as etapas, elementos descritivos e a composição de todos os custos unitários está no **ANEXO XII**, o qual é composto pelos documentos especificados nas alíneas “a” a “f”, abaixo:

- a) Memorial Descritivo para execução da obra;
- b) Planilha Orçamentária e Quadro de Composição do Investimento;
- c) Cronograma Físico-Financeiro;
- d) Tabela de Composição do BDI;
- e) ARTs e RRTs sobre Projetos;
- f) Projetos:
  - Croquis de localização da Creche;
  - Arquitetônico;
  - Estrutural;
  - Cobertura;
  - Elétrico;
  - Hidráulico.

### DO VALOR ESTIMADO DA OBRA:

Conforme planilha orçamentária o valor da obra esta estimado em **R\$ 1.334.681,03 (hum milhão, trezentos e trinta e quatro mil, seiscentos e oitenta e um reais, três centavos)** e será pago conforme cronograma físico financeiro de execução. As fontes de pesquisa de preços foram tabelas de referência: Sinapi março (JUNHO) com desoneração/2015.

### NORMAS E PADRÕES

A execução deverá obedecer rigorosamente às especificações descritas no memorial descritivo, nos projetos específicos e normas da ABNT (Associação Brasileira de Normas Técnicas).

### ART / RRT

Uma cópia da Anotação de responsabilidade técnica (ART-CREA) ou do Registro de Responsabilidade Técnica (RRT-CAU) referente à execução da obra deverá ser entregue à Prefeitura Municipal no prazo máximo de quinze dias após a emissão da ordem de serviço.

### PLACA

A placa de obra deverá encontrar-se fixada, em local apropriado e bem visível, conforme modelo fornecido pela Fiscalização.



# MUNICÍPIO DE PAULO FRONTIN

Rua Rui Barbosa, 204 | Fone: (42) 3543-1210 /1212 /1346  
CNPJ – 77.007.474/0001-90 | CEP: 84.635-000 | Paulo Frontin | PR  
[www.paulofrontin.pr.gov.br](http://www.paulofrontin.pr.gov.br)

## ESPECIFICAÇÃO DOS SERVIÇOS

1. A empresa contratada deverá executar o objeto rigorosamente de acordo com as condições estabelecidas no Edital e em todos os seus anexos – projetos, cronograma físico-financeiro e memoriais descritivos.
2. A CONTRATADA deverá responsabilizar-se pela boa qualidade dos serviços prestados. No caso de defeito ou má execução, a contratada deverá refazer o serviço e arcar com todas as despesas que por ventura ocorrerem, sem repassar qualquer tipo ônus ao Município.
3. Todos os equipamentos e pessoal qualificados que se fizerem necessários à realização dos serviços serão de responsabilidade da contratada.
4. Os serviços que forem considerados em desacordo com as especificações técnicas, ou não apresentarem a qualidade exigida, serão rejeitados pelo Município, cabendo à CONTRATADA refazê-los sem qualquer ônus para o Município.

## DA FISCALIZAÇÃO

O acompanhamento e a fiscalização da execução do contrato consistem na verificação da conformidade da prestação dos serviços e dos materiais e equipamentos empregados, de forma a assegurar o perfeito cumprimento do ajuste, devendo ser exercidos por um ou mais representantes da Contratante, especialmente designado, na forma dos art. 67 e 73 da Lei nº 8.666, de 1993.

A fiscalização da obra será efetuada pelo setor de engenharia da Prefeitura do Município de Paulo Frontin.

## ACOMPANHAMENTO

1. A obra será conduzida por funcionários pertencentes à **CONTRATADA**, competentes e capazes de proporcionar serviços tecnicamente bem feitos e de acabamento esmerado, em número compatível com o ritmo da obra, para que o cronograma físico-financeiro proposto seja cumprido à risca.
2. O Responsável Técnico da empresa, responsável pela execução da obra, fará um acompanhamento sistemático, acompanhando todas as etapas, para sua perfeita execução, utilizando-se, obrigatoriamente, do **DIÁRIO DE OBRA**.
3. O “DIÁRIO DE OBRA” ou “REGISTRO DE OCORRÊNCIAS” é o documento rotineiro de comunicação entre a fiscalização e o responsável técnico da contratada, é o elemento hábil para comprovação, registro e avaliação de todos os fatos e assuntos relacionados e referentes à execução da obra, onde tanto a contratada quanto a fiscalização deverão proceder às anotações visando à comprovação real do andamento das obras e execução dos termos do contrato, sendo visado diariamente por profissionais credenciados por ambas as partes.
4. No “DIÁRIO DE OBRA” será anotado diariamente o andamento dos serviços: os períodos com chuva que impeçam a execução normal dos serviços; o número de operários em atividade; os problemas ocorridos; as solicitações de providências pela **CONTRATADA** e as determinações da fiscalização.
5. A disponibilidade do “DIÁRIO DE OBRA” é de responsabilidade da **CONTRATADA**, que deverá mantê-lo no escritório do canteiro de obra.
6. Será elaborado em formulário apropriado em folhas avulsas e numerado seqüencialmente, ou em caderno/livro (tipo capa dura).



# MUNICÍPIO DE PAULO FRONTIN

Rua Rui Barbosa, 204 | Fone: (42) 3543-1210 /1212 /1346  
CNPJ – 77.007.474/0001-90 | CEP: 84.635-000 | Paulo Frontin | PR  
[www.paulofrontin.pr.gov.br](http://www.paulofrontin.pr.gov.br)

## ANEXO VII - MINUTA DO TERMO DE CONTRATO

### TERMO DE CONTRATO DE OBRA DE ENGENHARIA N.º ...../2015, QUE FAZEM ENTRE SI O MUNICÍPIO DE PAULO FRONTIN E A EMPRESA .....

O **MUNICÍPIO DE PAULO FRONTIN**, com sede à Rua Rui Barbosa, 204, centro, na cidade de Paulo Frontin, Estado do Paraná, inscrito no CNPJ sob o nº 77.007.474/0001-90, neste ato representado pelo Prefeito Municipal, Sr. JAMIL PECH, inscrito no CPF nº 648.672.349-15, portador da Carteira de Identidade nº 4.467.230-8 SSP/PR, doravante denominado CONTRATANTE, e o(a) ..... inscrito(a) no CNPJ/MF sob o nº ....., sediado(a) na ....., em ..... doravante designada CONTRATADA, neste ato representada pelo(a) Sr.(a) ....., portador(a) da Carteira de Identidade nº ....., expedida pela (o) ....., e CPF nº ....., tendo em vista o que consta no Processo nº ..... e em observância às disposições da Lei nº 8.666, de 21 de junho de 1993, da Lei de Diretrizes Orçamentárias vigente e do Decreto Federal nº 7.983, de 8 de abril de 2013, bem como da instrução Normativa SLTI/MPOG nº 2, de 30 de abril de 2008 e suas alterações, resolvem celebrar o presente Termo de Contrato, decorrente do **Processo Licitatório n.º 52/2015, modalidade TOMADA DE PREÇOS n.º 08/2015**, mediante as cláusulas e condições a seguir enunciadas.

#### 1. CLÁUSULA PRIMEIRA – OBJETO

- 1.1. O objeto do presente instrumento é a contratação de empresa para realizar obra de construção de Creche do Programa Proinfância Tipo 2 – Modelo Padrão FNDE, no Município de Paulo Frontin, Estado do Paraná, que será prestado nas condições estabelecidas no Projeto Básico e demais documentos técnicos que se encontram anexos ao Instrumento Convocatório do certame que deu origem a este instrumento contratual.
- 1.2. Este Termo de Contrato vincula-se ao Instrumento Convocatório do **Processo Licitatório n.º 52/2015, modalidade TOMADA DE PREÇOS n.º 08/2015** e seus anexos, identificado no preâmbulo acima, e à proposta vencedora, independentemente de transcrição.

#### 2. CLÁUSULA SEGUNDA – VIGÊNCIA

- 2.1. O prazo de vigência deste Termo de Contrato é 12 (doze) meses contados da data de sua assinatura, podendo ser prorrogado nos Termos da Lei, mediante Termo Aditivo de acordo entre as partes.
- 2.2. A vigência poderá ultrapassar o exercício financeiro, desde que as despesas referentes à contratação sejam integralmente empenhadas até 31 de dezembro, para fins de inscrição em restos a pagar, conforme Orientação Normativa AGU nº 39, de 13/12/2011.
- 2.3. A execução dos serviços é de **300 (trezentos) dias** e será iniciada após o recebimento da Ordem de Serviço, cujas etapas observarão o cronograma fixado no Projeto Básico.
- 2.4. A prorrogação dos prazos de execução e vigência do contrato será precedida da correspondente adequação do cronograma físico-financeiro, bem como de justificativa e autorização da autoridade competente para a celebração do ajuste, devendo ser formalizada nos autos do processo administrativo.

#### 3. CLÁUSULA TERCEIRA – DO VALOR DO CONTRATO

- 3.1. O valor total da contratação é de R\$ ..... (.....)
- 3.2. No valor acima estão incluídas todas as despesas ordinárias diretas e indiretas decorrentes da execução do objeto, inclusive tributos e/ou impostos, encargos sociais, trabalhistas, previdenciários, fiscais e comerciais incidentes, bem como taxas de licenciamento, administração, frete, seguro e outros necessários ao cumprimento integral do objeto da contratação.
- 3.3. O valor consignado neste Termo de Contrato é fixo e irrevogável, porém poderá ser corrigido anualmente mediante requerimento da contratada, observado o interregno mínimo de um ano, contado a partir *da data limite para a apresentação da proposta*, pela variação do índice IPCA (Índice de Preço ao Consumidor Amplo) ou outro que vier a substituí-lo.

#### 4. CLÁUSULA QUARTA – DOTAÇÃO ORÇAMENTÁRIA

- 4.1. As despesas decorrentes desta contratação estão programadas em dotação orçamentária, prevista no orçamento do Município de Paulo Frontin, na classificação abaixo:
  - 4.1.1. Órgão: 02 - Poder Executivo;



# MUNICÍPIO DE PAULO FRONTIN

Rua Rui Barbosa, 204 | Fone: (42) 3543-1210 /1212 /1346  
CNPJ – 77.007.474/0001-90 | CEP: 84.635-000 | Paulo Frontin | PR  
[www.paulofrontin.pr.gov.br](http://www.paulofrontin.pr.gov.br)

- 4.1.2. Unidade: 04 – Secretaria Municipal de Educação, Cultura e Desporto;
- 4.1.3. Projeto/Atividade: 1.003 – Construção Centro Municipal de Educação Infantil;
- 4.1.4. Elemento de Despesa: 4.4.90.51 – Obras e Instalações.

## 5. CLÁUSULA QUINTA – DO PAGAMENTO

- 5.1. O pagamento será efetuado pela Contratante após a apresentação da Nota Fiscal/Fatura contendo o detalhamento das atividades executadas, dos materiais empregados e número do processo, modalidade e contrato, através de ordem bancária, para crédito em banco, agência e conta-corrente indicados pelo contratado.
- 5.2. O pagamento de cada etapa aferida da evolução física da obra ficará vinculado ainda à inserção do relatório de vistoria no Sistema Integrado de Monitoramento Execução e Controle do Ministério da Educação – SIMEC, módulo Obras.2.0, e aprovação pela equipe técnica do FNDE.
- 5.3. Os pagamentos decorrentes de despesas cujos valores não ultrapassem o limite de que trata o inciso II do art. 24 da Lei 8.666, de 1993, deverão ser efetuados no prazo de até 5 (cinco) dias úteis, contados da data da apresentação da Nota Fiscal/Fatura, nos termos do art. 5º, § 3º, da Lei nº 8.666, de 1993.
- 5.4. A apresentação da Nota Fiscal/Fatura deverá ocorrer no prazo de 10 (dez) dias, contado da data final do período de adimplemento da parcela da contratação a que aquela se referir.
- 5.5. A Nota Fiscal/Fatura será emitida pela Contratada de acordo com os seguintes procedimentos:
  - 5.5.1. Ao final de cada etapa da execução contratual, conforme previsto no Cronograma Físico-Financeiro, a Contratada apresentará a medição prévia das atividades executadas no período, através de planilha e memória de cálculo detalhada.
  - 5.5.2. Uma etapa será considerada efetivamente concluída quando as atividades previstas para aquela etapa, no Cronograma Físico-Financeiro, estiverem executadas em sua totalidade.
  - 5.5.3. Juntamente com a primeira medição, a Contratada deverá apresentar comprovação de matrícula da obra junto à Previdência Social, quando for o caso.
  - 5.5.4. A Contratada também apresentará, a cada medição, os documentos comprobatórios da procedência legal dos produtos e subprodutos florestais utilizados naquela etapa da execução contratual, quando for o caso.
- 5.6. A Contratante terá o prazo de 10 (dez) dias úteis, contados a partir da data da apresentação da medição, para aprovar ou rejeitar, no todo ou em parte, a medição prévia relatada pela Contratada, bem como para avaliar a conformidade das atividades executadas, inclusive quanto à obrigação de utilização de produtos e subprodutos florestais de comprovada procedência legal.
- 5.7. A aprovação da medição prévia apresentada pela Contratada não a exime de qualquer das responsabilidades contratuais, nem implica aceitação definitiva das atividades executadas.
- 5.8. Após a aprovação, a Contratada emitirá Nota Fiscal/Fatura no valor da medição definitiva aprovada, acompanhada da planilha de medição de serviços e de memória de cálculo detalhada.
- 5.9. O pagamento somente será efetuado após o “atesto”, pelo servidor competente, da Nota Fiscal/Fatura apresentada pela Contratada, acompanhada dos demais documentos exigidos neste instrumento contratual.
- 5.10. O “atesto” da Nota Fiscal/Fatura fica condicionado à verificação da conformidade da Nota Fiscal/Fatura apresentada pela Contratada com as atividades efetivamente executadas, bem como às seguintes comprovações, que deverão obrigatoriamente acompanhá-la:
  - 5.10.1. Do pagamento das contribuições sociais (Fundo de Garantia do Tempo de Serviço e Previdência Social) e da regularidade trabalhista, correspondentes ao mês da última nota fiscal ou fatura vencida, quanto aos empregados diretamente vinculados à execução contratual, quando não for possível a verificação da regularidade dos mesmos;
  - 5.10.2. Da regularidade fiscal, constatada através de consulta ao Certificado Cadastral, ou na impossibilidade, mediante consulta aos sítios eletrônicos oficiais ou à documentação mencionada no artigo 29 da Lei nº 8.666, de 1993;
- 5.11. O pagamento somente será autorizado depois de efetuado o “atesto” pelo servidor competente, condicionado este ato à verificação da conformidade da Nota Fiscal/Fatura apresentada em relação às atividades efetivamente prestadas e aos materiais empregados.
- 5.12. Havendo erro na apresentação da Nota Fiscal/Fatura ou dos documentos pertinentes à contratação, ou, ainda, circunstância que impeça a liquidação da despesa, como por exemplo, obrigação financeira pendente, decorrente de penalidade imposta ou inadimplência, o pagamento ficará sobrestado até que a Contratada providencie as medidas saneadoras. Nesta hipótese, o prazo para pagamento iniciar-se-á após a comprovação da regularização da situação, não acarretando qualquer ônus para a Contratante.



# MUNICÍPIO DE PAULO FRONTIN

Rua Rui Barbosa, 204 | Fone: (42) 3543-1210 /1212 /1346  
CNPJ – 77.007.474/0001-90 | CEP: 84.635-000 | Paulo Frontin | PR  
[www.paulofrontin.pr.gov.br](http://www.paulofrontin.pr.gov.br)

5.13. Nos termos do artigo 36, § 6º, da Instrução Normativa SLTI/MPOG nº 02, de 2008, será efetuada a retenção ou glosa no pagamento, proporcional à irregularidade verificada, sem prejuízo das sanções cabíveis, caso se constate que a Contratada:

5.13.1. não produziu os resultados acordados;

5.13.2. deixou de executar as atividades contratadas, ou não as executou com a qualidade mínima exigida;

5.13.3. deixou de utilizar os materiais e recursos humanos exigidos para a execução do serviço, ou utilizou-os com qualidade ou quantidade inferior à demandada.

5.14. Será considerada data do pagamento o dia em que constar como emitida a ordem bancária para pagamento.

5.15. Antes de cada pagamento à contratada, será realizada consulta para verificar a manutenção das condições de habilitação exigidas no edital.

5.16. Constatando-se, a situação de irregularidade da contratada, será providenciada sua advertência, por escrito, para que, no prazo de 5 (cinco) dias, regularize sua situação ou, no mesmo prazo, apresente sua defesa. O prazo poderá ser prorrogado uma vez, por igual período, a critério da contratante.

5.17. Não havendo regularização ou sendo a defesa considerada improcedente, a contratante deverá comunicar aos órgãos responsáveis pela fiscalização da regularidade fiscal quanto à inadimplência da contratada, bem como quanto à existência de pagamento a ser efetuado, para que sejam acionados os meios pertinentes e necessários para garantir o recebimento de seus créditos.

5.18. Persistindo a irregularidade, a contratante deverá adotar as medidas necessárias à rescisão contratual nos autos do processo administrativo correspondente, assegurada à contratada a ampla defesa.

5.19. Havendo a efetiva execução do objeto, os pagamentos serão realizados normalmente, até que se decida pela rescisão do contrato, caso a contratada não regularize sua situação junto à Contratante.

5.20. Somente por motivo de economicidade, segurança nacional ou outro interesse público de alta relevância, devidamente justificado, em qualquer caso, pela máxima autoridade da contratante, não será rescindido o contrato em execução com a contratada inadimplente.

5.21. Quando do pagamento, será efetuada a retenção tributária prevista na legislação aplicável, em especial a prevista no artigo 31 da Lei n. 8.212, de 1991.

5.21.1. A Contratada regularmente optante pelo Simples Nacional não sofrerá a retenção tributária quanto aos impostos e contribuições abrangidos por aquele regime. No entanto, o pagamento ficará condicionado à apresentação de comprovação, por meio de documento oficial, de que faz jus ao tratamento tributário favorecido previsto na Lei Complementar n. 123, de 2006.

5.21.2. Quanto ao Imposto sobre Serviços de Qualquer Natureza (ISSQN), será observado o disposto na Lei Complementar nº 116, de 2003, e legislação municipal aplicável.

5.22. Nos casos de eventuais atrasos de pagamento, desde que a Contratada não tenha concorrido, de alguma forma, para tanto, fica convencionado que a taxa de compensação financeira devida pela Contratante, entre a data do vencimento e o efetivo adimplemento da parcela, é calculada mediante a aplicação da seguinte fórmula:

EM = I x N x VP, sendo:

EM = Encargos moratórios;

N = Número de dias entre a data prevista para o pagamento e a do efetivo pagamento;

VP = Valor da parcela a ser paga.

I = Índice de compensação financeira = 0,00016438, assim apurado:

$$I = (TX)$$

$$I = (6/100) / 365$$

$$I = 0,00016438$$

$$TX = \text{Percentual da taxa anual} = 6\%$$

## 6. CLÁUSULA SEXTA – GARANTIA DE EXECUÇÃO

6.1. A CONTRATADA prestará garantia no valor de R\$ ..... (.....), na modalidade de ....., correspondente a 3% (três por cento) de seu valor total, no prazo de 10 (dez) dias úteis, observadas as condições previstas no Edital.

6.2. O regime jurídico da garantia é aquele previsto no instrumento convocatório.

## 7. CLÁUSULA SÉTIMA – CONTROLE E FISCALIZAÇÃO DA EXECUÇÃO

7.1. O acompanhamento e a fiscalização da execução do contrato consistem na verificação da conformidade da prestação dos serviços, dos materiais, técnicas e equipamentos empregados, de forma a assegurar o perfeito





# MUNICÍPIO DE PAULO FRONTIN

Rua Rui Barbosa, 204 | Fone: (42) 3543-1210 /1212 /1346  
CNPJ – 77.007.474/0001-90 | CEP: 84.635-000 | Paulo Frontin | PR  
[www.paulofrontin.pr.gov.br](http://www.paulofrontin.pr.gov.br)

cumprimento do ajuste, que serão exercidos por um ou mais representantes da Contratante, especialmente designados, na forma dos arts. 67 e 73 da Lei nº 8.666, de 1993.

7.2. O representante da Contratante deverá ter a qualificação necessária para o acompanhamento e controle da execução dos serviços e do contrato.

7.3. A verificação da adequação da prestação contratada deverá ser realizada com base nos critérios previstos nos projetos e demais documentos técnicos anexos ao instrumento convocatório a que se vincula este contrato.

7.4. A fiscalização do contrato, ao verificar que houve subdimensionamento da produtividade pactuada, sem perda da qualidade na execução do serviço, deverá comunicar à autoridade responsável para que esta promova a adequação contratual à produtividade efetivamente realizada, respeitando-se os limites de alteração dos valores contratuais previstos no § 1º do artigo 65 da Lei nº 8.666, de 1993.

7.5. A conformidade do material/técnica/equipamento a ser utilizado na execução dos serviços deverá ser verificada juntamente com o documento da Contratada que contenha a relação detalhada dos mesmos, de acordo com o estabelecido nos projetos e demais documentos técnicos anexos ao instrumento convocatório a que se vincula este contrato, informando as respectivas quantidades e especificações técnicas, tais como: marca, qualidade e forma de uso.

7.6. O representante da Contratante deverá promover o registro das ocorrências verificadas, adotando as providências necessárias ao fiel cumprimento das cláusulas contratuais, conforme o disposto nos §§ 1º e 2º do art. 67 da Lei nº 8.666, de 1993.

7.7. O descumprimento total ou parcial das obrigações e responsabilidades assumidas pela Contratada, sobretudo quanto às obrigações e encargos sociais e trabalhistas, ensejará a aplicação de sanções administrativas, previstas neste Termo de Contrato e na legislação vigente, podendo culminar em rescisão contratual, conforme disposto nos artigos 77 e 87 da Lei nº 8.666, de 1993.

7.8. A execução dos serviços objeto do contrato será fiscalizado pelo Setor de Engenharia do Município de Paulo Frontin-PR com capacidade técnica para tanto.

7.9. A fiscalização de que trata esta cláusula não exclui nem reduz a responsabilidade da Contratada, inclusive perante terceiros, por qualquer irregularidade, ainda que resultante de imperfeições técnicas, vícios redibitórios, ou emprego de material inadequado ou de qualidade inferior e, na ocorrência desta, não implica em corresponsabilidade da Contratante ou de seus agentes e prepostos, de conformidade com o art. 70 da Lei nº 8.666, de 1993.

## 8. CLÁUSULA OITAVA – OBRIGAÇÕES DA CONTRATANTE

8.1. Exigir o cumprimento de todas as obrigações assumidas pela Contratada, de acordo com as cláusulas contratuais e os termos de sua proposta;

8.2. Exercer o acompanhamento e a fiscalização dos serviços, por servidor ou comissão especialmente designada, anotando em registro próprio as falhas detectadas, indicando dia, mês e ano, bem como o nome dos empregados eventualmente envolvidos, encaminhando os apontamentos à autoridade competente para as providências cabíveis;

8.3. Notificar a Contratada por escrito da ocorrência de eventuais imperfeições, falhas ou irregularidades constatadas no curso da execução dos serviços, fixando prazo para a sua correção, certificando-se de que as soluções por ela propostas sejam as mais adequadas;

8.4. Pagar à Contratada o valor resultante da prestação contratual, conforme cronograma físico-financeiro;

8.5. Efetuar as retenções tributárias devidas sobre o valor da fatura de serviços da Contratada, em conformidade com o art. 36, §8º da IN SLTI/MPOG n. 02/2008;

8.6. Fornecer por escrito as informações necessárias para o desenvolvimento dos serviços objeto do contrato;

8.7. Realizar avaliações periódicas da qualidade dos serviços, após seu recebimento;

8.8. Cientificar a Autoridade Superior para adoção das medidas cabíveis quando do descumprimento das obrigações pela Contratada;

8.9. Arquivamento, entre outros documentos, de projetos, “as built”, especificações técnicas, orçamentos, termos de recebimento, contratos e aditamentos, relatórios de inspeções técnicas após o recebimento do serviço e notificações expedidas;

8.10. Exigir da Contratada que providencie a seguinte documentação como condição indispensável para o recebimento definitivo de objeto, quando for o caso:

8.10.1. “as built”, elaborado pelo responsável por sua execução;

8.10.2. comprovação das ligações definitivas de energia, água, telefone e gás;



# MUNICÍPIO DE PAULO FRONTIN

Rua Rui Barbosa, 204 | Fone: (42) 3543-1210 /1212 /1346  
CNPJ – 77.007.474/0001-90 | CEP: 84.635-000 | Paulo Frontin | PR  
[www.paulofrontin.pr.gov.br](http://www.paulofrontin.pr.gov.br)

- 8.10.3. laudo de vistoria do corpo de bombeiros aprovando o serviço;
- 8.10.4. carta "habite-se", emitida pela prefeitura;
- 8.10.5. certidão negativa de débitos previdenciários específica para o registro da obra junto ao Cartório de Registro de Imóveis;
- 8.10.6. a reparação dos vícios verificados dentro do prazo de garantia do serviço, tendo em vista o direito assegurado à Contratante no art. 69 da Lei nº 8.666/93 e no art. 12 da Lei nº 8.078/90 (Código de Defesa do Consumidor).

## 9. CLÁUSULA NONA – DAS OBRIGAÇÕES DA CONTRATADA

- 9.1. Executar cada uma das fases do empreendimento, com a alocação dos empregados necessários ao perfeito cumprimento das cláusulas contratuais, fornecendo e utilizando os materiais, equipamentos, ferramentas e utensílios de qualidade e quantidade compatíveis com as especificações contidas nos projetos e demais documentos técnicos anexos ao instrumento convocatório a que se vincula este contrato, bem como na sua proposta;
- 9.2. Reparar, corrigir, remover ou substituir, às suas expensas, no total ou em parte, no prazo fixado pelo fiscal do contrato, os serviços efetuados em que se verificarem vícios, defeitos ou incorreções resultantes da execução ou dos materiais empregados;
- 9.3. Manter os empregados nos horários predeterminados pela Contratante;
- 9.4. Responsabilizar-se pelos vícios e danos decorrentes da execução do objeto, de acordo com os artigos 14 e 17 a 27, do Código de Defesa do Consumidor (Lei nº 8.078, de 1990), ficando a Contratante autorizada a descontar da garantia prestada, caso exigida no edital, ou dos pagamentos devidos à Contratada, o valor correspondente aos danos sofridos;
- 9.5. Utilizar empregados habilitados e com conhecimentos básicos dos serviços a serem executados, em conformidade com as normas e determinações em vigor;
- 9.6. Apresentar os empregados devidamente identificados por meio de crachá, além de provê-los com os Equipamentos de Proteção Individual - EPI;
- 9.7. Apresentar à Contratante, quando for o caso, a relação nominal dos empregados que adentrarão no órgão para a execução das atividades contratadas;
- 9.8. Responsabilizar-se por todas as obrigações trabalhistas, sociais, previdenciárias, tributárias e as demais previstas na legislação específica, cuja inadimplência não transfere responsabilidade à Contratante;
- 9.9. Apresentar, quando solicitado pela Administração, atestado de antecedentes criminais e distribuição cível de toda a mão de obra oferecida para atuar nas instalações do órgão;
- 9.10. Atender às solicitações da Contratante quanto à substituição dos empregados alocados, no prazo fixado pela fiscalização do contrato, nos casos em que ficar constatado descumprimento das obrigações relativas à execução do serviço, conforme descrito neste instrumento contratual;
- 9.11. Instruir seus empregados quanto à necessidade de acatar as Normas Internas da Contratante;
- 9.12. Instruir seus empregados a respeito das atividades a serem desempenhadas, alertando-os a não executarem atividades não abrangidas pelo contrato, devendo a Contratada relatar à Contratante toda e qualquer ocorrência neste sentido, a fim de evitar desvio de função;
- 9.13. Relatar à Contratante toda e qualquer irregularidade verificada no decorrer da execução do empreendimento;
- 9.14. Não permitir a utilização de qualquer trabalho de menor de dezesseis anos, exceto na condição de aprendiz para os maiores de quatorze anos; nem permitir a utilização do trabalho do menor de dezoito anos em trabalho noturno, perigoso ou insalubre;
- 9.15. Manter durante toda a vigência do contrato, em compatibilidade com as obrigações assumidas, todas as condições de habilitação e qualificação exigidas na licitação;
- 9.16. Guardar sigilo sobre todas as informações obtidas em decorrência do cumprimento do contrato;
- 9.17. Manter preposto aceito pela Contratante nos horários e locais de prestação de serviço para representá-la na execução do contrato com capacidade para tomar decisões compatíveis com os compromissos assumidos;
- 9.18. Cumprir, além dos postulados legais vigentes de âmbito federal, estadual ou municipal, as normas de segurança da Contratante;
- 9.19. Instruir os seus empregados, quanto à prevenção de incêndios nas áreas da Contratante;



# MUNICÍPIO DE PAULO FRONTIN

Rua Rui Barbosa, 204 | Fone: (42) 3543-1210 /1212 /1346  
CNPJ – 77.007.474/0001-90 | CEP: 84.635-000 | Paulo Frontin | PR  
[www.paulofrontin.pr.gov.br](http://www.paulofrontin.pr.gov.br)

- 9.20. Prestar os serviços dentro dos parâmetros e rotinas estabelecidos, fornecendo todos os materiais, equipamentos e utensílios em quantidade, qualidade e tecnologia adequadas, com a observância às recomendações aceitas pela boa técnica, normas e legislação;
- 9.21. Comunicar ao Fiscal do contrato, no prazo de 24 (vinte e quatro) horas, qualquer ocorrência anormal ou acidente que se verifique no local dos serviços.
- 9.22. Prestar todo esclarecimento ou informação solicitada pela Contratante ou por seus prepostos, garantindo-lhes o acesso, a qualquer tempo, ao local dos trabalhos, bem como aos documentos relativos à execução do empreendimento.
- 9.23. Paralisar, por determinação da Contratante, qualquer atividade que não esteja sendo executada de acordo com a boa técnica ou que ponha em risco a segurança de pessoas ou bens de terceiros.
- 9.24. Adotar as providências e precauções necessárias, inclusive consulta nos respectivos órgãos, se necessário for, a fim de que não venham a ser danificadas as redes hidrossanitárias, elétricas e de comunicação.
- 9.25. Promover a guarda, manutenção e vigilância de materiais, ferramentas, e tudo o que for necessário à execução dos serviços, durante a vigência do contrato.
- 9.26. Providenciar junto ao CREA ou CAU, Anotações e Registros de Responsabilidade Técnica referentes ao objeto do contrato e especialidades pertinentes, nos termos das normas pertinentes (Leis ns. 6.496/77 e 12.378/2010);
- 9.27. Obter junto ao Município, conforme o caso, as licenças necessárias e demais documentos e autorizações exigíveis, na forma da legislação aplicável;
- 9.28. Ceder os direitos patrimoniais relativos ao projeto ou serviço técnico especializado, para que a Administração possa utilizá-lo de acordo com o previsto neste Projeto Básico e seus anexos, conforme artigo 111 da Lei nº 8.666, de 1993;
- 9.29. Assegurar à CONTRATANTE, nos termos do artigo 19, inciso XVI, da Instrução Normativa SLTI/MPOG nº 2, de 30 de abril de 2008:
- 9.29.1. O direito de propriedade intelectual dos produtos desenvolvidos, inclusive sobre as eventuais adequações e atualizações que vierem a ser realizadas, logo após o recebimento de cada parcela, de forma permanente, permitindo à Contratante distribuir, alterar e utilizar os mesmos sem limitações;
- 9.29.2. Os direitos autorais da solução, do projeto, de suas especificações técnicas, da documentação produzida e congêneres, e de todos os demais produtos gerados na execução do contrato, inclusive aqueles produzidos por terceiros subcontratados, ficando proibida a sua utilização sem que exista autorização expressa da Contratante, sob pena de multa, sem prejuízo das sanções civis e penais cabíveis.
- 9.30. Promover a organização técnica e administrativa das atividades, de modo a conduzi-las eficaz e eficientemente, de acordo com os documentos e especificações que integram ou fundamentam o Projeto Básico e este Contrato, no prazo determinado.
- 9.31. Conduzir os trabalhos com estrita observância às normas da legislação pertinente, cumprindo as determinações dos Poderes Públicos, mantendo sempre limpo o local dos serviços e nas melhores condições de segurança, higiene e disciplina.
- 9.32. Submeter previamente, por escrito, à Contratante, para análise e aprovação, quaisquer mudanças nos métodos executivos que fujam às especificações do memorial descritivo.
- 9.33. Elaborar o Diário de Obra, incluindo diariamente, pelo Engenheiro preposto responsável, as informações sobre o andamento do empreendimento, tais como, número de funcionários, de equipamentos, condições de trabalho, condições meteorológicas, serviços executados, registro de ocorrências e outros fatos relacionados, bem como os comunicados à Fiscalização e situação das atividades em relação ao cronograma previsto.
- 9.34. Refazer, às suas expensas, os trabalhos executados em desacordo com o estabelecido no instrumento contratual, no Projeto Básico e seus anexos, bem como substituir aqueles realizados com materiais defeituosos ou com vício de construção, pelo prazo de 05 (cinco) anos, contado da data de emissão do Termo de Recebimento Definitivo, ou a qualquer tempo se constatado pelo fiscal da Contratante.
- 9.35. Utilizar somente matéria-prima florestal procedente, nos termos do artigo 11 do Decreto nº 5.975, de 2006, de: (a) manejo florestal, realizado por meio de Plano de Manejo Florestal Sustentável - PMFS devidamente aprovado pelo órgão competente do Sistema Nacional do Meio Ambiente - SISNAMA; (b) supressão da vegetação natural, devidamente autorizada pelo órgão competente do Sistema Nacional do Meio Ambiente - SISNAMA; (c) florestas plantadas; e (d) outras fontes de biomassa florestal, definidas em normas específicas do órgão ambiental competente.



# MUNICÍPIO DE PAULO FRONTIN

Rua Rui Barbosa, 204 | Fone: (42) 3543-1210 /1212 /1346  
CNPJ – 77.007.474/0001-90 | CEP: 84.635-000 | Paulo Frontin | PR  
[www.paulofrontin.pr.gov.br](http://www.paulofrontin.pr.gov.br)

9.36. Comprovar a procedência legal dos produtos ou subprodutos florestais utilizados em cada etapa da execução contratual, nos termos do artigo 4º, inciso IX, da Instrução Normativa SLTI/MPOG nº 1, de 19/01/2010, por ocasião da respectiva medição, mediante a apresentação dos seguintes documentos, conforme o caso:

9.36.1. Cópias autenticadas das notas fiscais de aquisição dos produtos ou subprodutos florestais;

9.36.2. Cópia dos Comprovantes de Registro do fornecedor e do transportador dos produtos ou subprodutos florestais junto ao Cadastro Técnico Federal de Atividades Potencialmente Poluidoras ou Utilizadoras de Recursos Ambientais - CTF, mantido pelo IBAMA, quando tal inscrição for obrigatória, acompanhados dos respectivos Certificados de Regularidade válidos, conforme artigo 17, inciso II, da Lei nº 6.938, de 1981, e Instrução Normativa IBAMA nº 31, de 03/12/2009, e legislação correlata; e

9.36.3. Documento de Origem Florestal – DOF, instituído pela Portaria nº 253, de 18/08/2006, do Ministério do Meio Ambiente, e Instrução Normativa IBAMA nº 112, de 21/08/2006, quando se tratar de produtos ou subprodutos florestais de origem nativa cujo transporte e armazenamento exijam a emissão de tal licença obrigatória.

9.36.3.1. Caso os produtos ou subprodutos florestais utilizados na execução contratual tenham origem em Estado que possua documento de controle próprio, a CONTRATADA deverá apresentá-lo, em complementação ao DOF, a fim de demonstrar a regularidade do transporte e armazenamento nos limites do território estadual.

9.37. Observar as diretrizes, critérios e procedimentos para a gestão dos resíduos da construção civil estabelecidos na Resolução nº 307, de 05/07/2002, com as alterações da Resolução n. 448/2012, do Conselho Nacional de Meio Ambiente - CONAMA, conforme artigo 4º, §§ 2º e 3º, da Instrução Normativa SLTI/MPOG nº 1, de 19/01/2010, nos seguintes termos:

9.37.1. O gerenciamento dos resíduos originários da contratação deverá obedecer às diretrizes técnicas e procedimentos do Programa Municipal de Gerenciamento de Resíduos da Construção Civil, ou do Projeto de Gerenciamento de Resíduos da Construção Civil apresentado ao órgão competente, conforme o caso;

9.37.2. Nos termos dos artigos 3º e 10º da Resolução CONAMA nº 307, de 05/07/2002, a CONTRATADA deverá providenciar a destinação ambientalmente adequada dos resíduos da construção civil originários da contratação, obedecendo, no que couber, aos seguintes procedimentos:

9.37.2.1. resíduos Classe A (reutilizáveis ou recicláveis como agregados): deverão ser reutilizados ou reciclados na forma de agregados, ou encaminhados a aterros de resíduos classe A de preservação de material para usos futuros;

9.37.2.2. resíduos Classe B (recicláveis para outras destinações): deverão ser reutilizados, reciclados ou encaminhados a áreas de armazenamento temporário, sendo dispostos de modo a permitir a sua utilização ou reciclagem futura;

9.37.2.3. resíduos Classe C (para os quais não foram desenvolvidas tecnologias ou aplicações economicamente viáveis que permitam a sua reciclagem/recuperação): deverão ser armazenados, transportados e destinados em conformidade com as normas técnicas específicas;

9.37.2.4. resíduos Classe D (perigosos, contaminados ou prejudiciais à saúde): deverão ser armazenados, transportados, reutilizados e destinados em conformidade com as normas técnicas específicas.

9.37.3. Em nenhuma hipótese a Contratada poderá dispor os resíduos originários da contratação em aterros de resíduos sólidos urbanos, áreas de “bota fora”, encostas, corpos d’água, lotes vagos e áreas protegidas por Lei, bem como em áreas não licenciadas;

9.37.4. Para fins de fiscalização do fiel cumprimento do Programa Municipal de Gerenciamento de Resíduos da Construção Civil, ou do Projeto de Gerenciamento de Resíduos da Construção Civil, conforme o caso, a contratada comprovará, sob pena de multa, que todos os resíduos removidos estão acompanhados de Controle de Transporte de Resíduos, em conformidade com as normas da Agência Brasileira de Normas Técnicas - ABNT, ABNT NBR ns. 15.112, 15.113, 15.114, 15.115 e 15.116, de 2004.

9.38. Observar as seguintes diretrizes de caráter ambiental:

9.38.1. Qualquer instalação, equipamento ou processo, situado em local fixo, que libere ou emita matéria para a atmosfera, por emissão pontual ou fugitiva, utilizado na execução contratual, deverá respeitar os limites máximos de emissão de poluentes admitidos na Resolução CONAMA nº 382, de 26/12/2006, e legislação correlata, de acordo com o poluente e o tipo de fonte;

9.38.2. Na execução contratual, conforme o caso, a emissão de ruídos não poderá ultrapassar os níveis considerados aceitáveis pela Norma NBR-10.151 - Avaliação do Ruído em Áreas Habitadas visando o conforto da comunidade, da Associação Brasileira de Normas Técnicas - ABNT, ou aqueles estabelecidos na NBR-10.152 -



# MUNICÍPIO DE PAULO FRONTIN

Rua Rui Barbosa, 204 | Fone: (42) 3543-1210 /1212 /1346  
CNPJ – 77.007.474/0001-90 | CEP: 84.635-000 | Paulo Frontin | PR  
[www.paulofrontin.pr.gov.br](http://www.paulofrontin.pr.gov.br)

Níveis de Ruído para conforto acústico, da Associação Brasileira de Normas Técnicas - ABNT, nos termos da Resolução CONAMA nº 01, de 08/03/90, e legislação correlata;

9.38.3. Nos termos do artigo 4º, § 3º, da Instrução Normativa SLTI/MPOG nº 1, de 19/01/2010, deverão ser utilizados, na execução contratual, agregados reciclados, sempre que existir a oferta de tais materiais, capacidade de suprimento e custo inferior em relação aos agregados naturais, inserindo-se na planilha de formação de preços os custos correspondentes;

9.39. Responder por qualquer acidente de trabalho na execução dos serviços, por uso indevido de patentes registradas em nome de terceiros, por danos resultantes de caso fortuito ou de força maior, por qualquer causa de destruição, danificação, defeitos ou incorreções dos serviços ou dos bens da Contratante, de seus funcionários ou de terceiros, ainda que ocorridos em via pública junto à obra.

9.40. Realizar, conforme o caso, por meio de laboratórios previamente aprovados pela fiscalização e sob suas custas, os testes, ensaios, exames e provas necessárias ao controle de qualidade dos materiais, serviços e equipamentos a serem aplicados nos trabalhos, conforme procedimento previsto no Projeto Básico e demais documentos anexos;

9.41. Providenciar, conforme o caso, as ligações definitivas das utilidades previstas no projeto (água, esgoto, gás, energia elétrica, telefone, etc.), bem como atuar junto aos órgãos federais, estaduais e municipais e concessionárias de serviços públicos para a obtenção de licenças e regularização dos serviços e atividades concluídas (ex.: Habite-se, Licença Ambiental de Operação, etc.);

9.42. Quando não for possível a verificação da regularidade no Sistema de Cadastro de Fornecedores do Município, a empresa contratada cujos empregados vinculados ao serviço sejam regidos pela CLT deverá entregar ao setor responsável pela fiscalização do contrato os seguintes documentos: 1) prova de regularidade relativa à Seguridade Social; 2) certidão conjunta relativa aos tributos federais e à Dívida Ativa da União; 3) certidões que comprovem a regularidade perante as Fazendas Estadual, Distrital e Municipal do domicílio ou sede do contratado, conforme exigido no instrumento convocatório; 4) Certidão de Regularidade do FGTS – CRF; e 5) Certidão Negativa de Débitos Trabalhistas – CNDT;

9.43. Serão de exclusiva responsabilidade da contratada eventuais erros/equívocos no dimensionamento da proposta.

9.44. Em se tratando de atividades que envolvam serviços de natureza intelectual, após a assinatura do contrato, a contratada deverá participar de reunião inicial, devidamente registrada em Ata, para dar início à execução do serviço, com o esclarecimento das obrigações contratuais, em que estejam presentes os técnicos responsáveis pela elaboração do Projeto Básico, o gestor do contrato, o fiscal técnico do contrato, o fiscal administrativo do contrato, os técnicos da área requisitante, o preposto da empresa e os gerentes das áreas que executarão os serviços contratados.

## 10. CLÁUSULA DÉCIMA – DA SUBCONTRATAÇÃO

10.1. Não será admitida a subcontratação do objeto licitatório.

## 11. CLÁUSULA DÉCIMA PRIMEIRA – DAS SANÇÕES ADMINISTRATIVAS

11.1. Comete infração administrativa nos termos da Lei nº 8.666, de 1993 a Contratada que inexecutar total ou parcialmente qualquer das obrigações assumidas em decorrência da contratação; ensejar o retardamento da execução do objeto; fraudar na execução do contrato; comportar-se de modo inidôneo; cometer fraude fiscal; ou não mantiver a proposta;

11.2. A Contratada que cometer qualquer das infrações acima discriminadas ficará sujeita, sem prejuízo da responsabilidade civil e criminal, às seguintes sanções:

11.2.1. advertência por faltas leves, assim entendidas aquelas que não acarretem prejuízos significativos para a Contratante;

11.2.2. multa moratória de até 1% (um por cento) por dia de atraso injustificado sobre o valor da parcela inadimplida, até o limite de 25 (vinte e cinco) dias;

11.2.2.1. em se tratando de inobservância do prazo fixado para apresentação da garantia (seja para reforço ou por ocasião de prorrogação), aplicar-se-á multa de 0,07% (sete centésimos por cento) do valor do contrato por dia de atraso, observado o máximo de 2% (dois por cento), de modo que o atraso superior a 25 (vinte e cinco) dias autorizará a Administração contratante a promover a rescisão do contrato;

11.2.2.2. as penalidades de multa decorrentes de fatos diversos serão consideradas independentes entre si.





# MUNICÍPIO DE PAULO FRONTIN

Rua Rui Barbosa, 204 | Fone: (42) 3543-1210 /1212 /1346  
CNPJ – 77.007.474/0001-90 | CEP: 84.635-000 | Paulo Frontin | PR  
[www.paulofrontin.pr.gov.br](http://www.paulofrontin.pr.gov.br)

11.2.3. multa compensatória de até 20% (vinte por cento) sobre o valor total do contrato, no caso de inexecução total do objeto;

11.2.3.1. em caso de inexecução parcial, a multa compensatória, no mesmo percentual do subitem acima, será aplicada de forma proporcional à obrigação inadimplida;

11.2.4. suspensão de licitar e impedimento de contratar com o órgão, entidade ou unidade administrativa pela qual a Administração Pública opera e atua concretamente, pelo prazo de até dois anos;

11.2.5. declaração de inidoneidade para licitar ou contratar com a Administração Pública, enquanto perdurarem os motivos determinantes da punição ou até que seja promovida a reabilitação perante a própria autoridade que aplicou a penalidade, que será concedida sempre que a Contratada ressarcir a Contratante pelos prejuízos causados e após decorrido o prazo da penalidade de suspensão do subitem anterior;

11.3. A aplicação de multa não impede que a Administração rescinda unilateralmente o Contrato e aplique as outras sanções cabíveis.

11.4. A recusa injustificada da Adjudicatária em assinar o Contrato, após devidamente convocada, dentro do prazo estabelecido pela Administração, equivale à inexecução total do contrato, sujeitando-a às penalidades acima estabelecidas.

11.5. A aplicação de qualquer penalidade não exclui a aplicação da multa.

11.6. Também fica sujeita às penalidades do art. 87, III e IV da Lei nº 8.666, de 1993, a Contratada que:

11.6.1. tenha sofrido condenação definitiva por praticar, por meio dolosos, fraude fiscal no recolhimento de quaisquer tributos;

11.6.2. tenha praticado atos ilícitos visando a frustrar os objetivos da licitação;

11.6.3. demonstre não possuir idoneidade para contratar com a Administração em virtude de atos ilícitos praticados.

11.7. A aplicação de qualquer das penalidades previstas realizar-se-á em processo administrativo que assegurará o contraditório e a ampla defesa observando-se o procedimento previsto na Lei nº 8.666, de 1993, e subsidiariamente na Lei nº 9.784, de 1999.

11.8. A autoridade competente, na aplicação das sanções, levará em consideração a gravidade da conduta do infrator, o caráter educativo da pena, bem como o dano causado à Administração, observado o princípio da proporcionalidade.

11.9. As multas devidas e/ou prejuízos causados à Contratante serão deduzidos dos valores a serem pagos, ou recolhidos em favor do Município, ou deduzidos da garantia, ou ainda, quando for o caso, serão inscritos na Dívida Ativa do Município e cobrados judicialmente.

11.9.1. Caso a Contratante determine, a multa deverá ser recolhida no prazo máximo de 10 (dez) dias, a contar da data do recebimento da comunicação enviada pela autoridade competente.

11.10. As sanções aqui previstas são independentes entre si, podendo ser aplicadas isoladas ou, no caso das multas, cumulativamente, sem prejuízo de outras medidas cabíveis.

## 12. CLÁUSULA DÉCIMA SEGUNDA – DO REGIME DE EXECUÇÃO E DAS ALTERAÇÕES

12.1. Eventuais alterações contratuais reger-se-ão pela disciplina do art. 65 da Lei nº 8.666, de 1993.

12.2. A diferença percentual entre o valor global do contrato e o preço global de referência não poderá ser reduzida em favor do contratado em decorrência de aditamentos que modifiquem a planilha orçamentária.

12.3. O contrato será realizado por execução indireta, sob o regime de empreitada por preço global.

12.4. A assinatura do presente Contrato implica a concordância da Contratada com a adequação de todos os projetos anexos ao instrumento convocatório a que se vincula este ajuste, a qual aquiesce que eventuais alegações de falhas ou omissões em qualquer das peças, orçamentos, plantas, especificações, memoriais e estudos técnicos preliminares dos projetos não poderão ultrapassar, no seu conjunto, a dez por cento do valor total do futuro contrato, nos termos do art. 13, II do Decreto n. 7.983/2013.

## 13. CLÁUSULA DÉCIMA TERCEIRA – DAS VEDAÇÕES

13.1. É vedado à CONTRATADA:

13.1.1. Caucionar ou utilizar este Termo de Contrato para qualquer operação financeira;

13.1.2. Interromper a execução dos serviços/atividades sob alegação de inadimplemento por parte da CONTRATANTE, salvo nos casos previstos em lei.

## 14. CLÁUSULA DÉCIMA QUARTA – DO RECEBIMENTO DO OBJETO



# MUNICÍPIO DE PAULO FRONTIN

Rua Rui Barbosa, 204 | Fone: (42) 3543-1210 /1212 /1346  
CNPJ – 77.007.474/0001-90 | CEP: 84.635-000 | Paulo Frontin | PR  
[www.paulofrontin.pr.gov.br](http://www.paulofrontin.pr.gov.br)

14.1. Quando as obras e/ou serviços contratados forem concluídos, caberá à Contratada apresentar comunicação escrita informando o fato à fiscalização da Contratante, a qual competirá, no prazo de até 25 (vinte e cinco) dias, a verificação dos serviços executados, para fins de recebimento provisório.

14.1.1. O recebimento provisório também ficará sujeito, quando cabível, à conclusão de todos os testes de campo e à entrega dos Manuais e Instruções exigíveis.

14.2. A Contratante realizará inspeção minuciosa de todos os serviços e obras executadas, por meio de profissionais técnicos competentes, acompanhados dos profissionais encarregados pela obra, com a finalidade de verificar a adequação dos serviços e constatar e relacionar os arremates, retoques e revisões finais que se fizerem necessários.

14.2.1. Após tal inspeção, será lavrado Termo de Recebimento Provisório, em 02 (duas) vias de igual teor e forma, ambas assinadas pela fiscalização, relatando as eventuais pendências verificadas.

14.2.2. A Contratada fica obrigada a reparar, corrigir, remover, reconstruir ou substituir, às suas expensas, no todo ou em parte, o objeto em que se verificarem vícios, defeitos ou incorreções resultantes da execução ou materiais empregados, cabendo à fiscalização não atestar a última e/ou única medição de serviços até que sejam sanadas todas as eventuais pendências que possam vir a ser apontadas no Termo de Recebimento Provisório.

14.3. O Termo de Recebimento Definitivo das obras e/ou serviços contratados será lavrado em até 90 (noventa) dias após a lavratura do Termo de Recebimento Provisório, por servidor ou comissão designada pela autoridade competente, desde que tenham sido devidamente atendidas todas as exigências da fiscalização quanto às pendências observadas e somente após solucionadas todas as reclamações porventura feitas quanto à falta de pagamento a operários ou fornecedores de materiais e prestadores de serviços empregados na execução do contrato.

14.3.1. Na hipótese de a verificação a que se refere o parágrafo anterior não ser procedida tempestivamente, reputar-se-á como realizada, consumando-se o recebimento definitivo no dia do esgotamento do prazo, desde que o fato seja comunicado à Contratante nos 15 (quinze) dias anteriores à exaustão do prazo.

14.3.2. O recebimento definitivo do objeto licitado não exime a Contratada, em qualquer época, das garantias concedidas e das responsabilidades assumidas em contrato e por força das disposições legais em vigor (Lei nº 10.406, de 2002).

## 15. CLÁUSULA DÉCIMA QUINTA – RESCISÃO

15.1. O presente Termo de Contrato poderá ser rescindido nas hipóteses previstas no art. 78 da Lei nº 8.666, de 1993, com as consequências indicadas no art. 80 da mesma Lei, sem prejuízo da aplicação das sanções previstas no Termo de Referência, anexo do Edital.

15.2. Os casos de rescisão contratual serão formalmente motivados, assegurando-se à CONTRATADA o direito à prévia e ampla defesa.

15.3. A CONTRATADA reconhece os direitos da CONTRATANTE em caso de rescisão administrativa prevista no art. 77 da Lei nº 8.666, de 1993.

15.4. O termo de rescisão, sempre que possível, deverá indicar:

15.4.1. Balanço dos eventos contratuais já cumpridos ou parcialmente cumpridos em relação ao cronograma físico-financeiro, atualizado;

15.4.2. Relação dos pagamentos já efetuados e ainda devidos;

15.4.3. Indenizações e multas.

## 16. CLÁUSULA DÉCIMA SEXTA – PUBLICAÇÃO

16.1. Incumbirá à Contratante providenciar a publicação deste instrumento, por extrato, no Diário Oficial do Município, no prazo previsto na Lei nº 8.666, de 1993.

## 17. CLÁUSULA DÉCIMA SÉTIMA – FORO

17.1. O Foro para solucionar os litígios que decorrerem da execução deste Termo de Contrato será o da Comarca de Mallet, Estado do Paraná.

Para firmeza e validade do pactuado, o presente Termo de Contrato foi lavrado em duas (duas) vias de igual teor, que, depois de lido e achado em ordem, vai assinado pelos contraentes.

....., ..... de..... de 20...



# MUNICÍPIO DE PAULO FRONTIN

Rua Rui Barbosa, 204 | Fone: (42) 3543-1210 /1212 /1346  
CNPJ – 77.007.474/0001-90 | CEP: 84.635-000 | Paulo Frontin | PR  
[www.paulofrontin.pr.gov.br](http://www.paulofrontin.pr.gov.br)

---

Jamil Pech  
CONTRATANTE

---

Responsável legal da CONTRATADA

TESTEMUNHAS:



# MUNICÍPIO DE PAULO FRONTIN

Rua Rui Barbosa, 204 | Fone: (42) 3543-1210 /1212 /1346  
CNPJ – 77.007.474/0001-90 | CEP: 84.635-000 | Paulo Frontin | PR  
[www.paulofrontin.pr.gov.br](http://www.paulofrontin.pr.gov.br)

## ANEXO VIII - MODELO DE PROPOSTA DE PREÇO

AO MUNICÍPIO DE PAULO FRONTIN

Processo Licitatório n.º 52/2015

TOMADA DE PREÇOS n.º 08/2015

Senhor Fornecedor: Para sua maior segurança, observe as condições estabelecidas no Edital.

Fornecedor:		Inscrição Estadual:
CNPJ:		Bairro
Endereço:		Estado:
CEP:	Cidade:	e-mail:
Telefone:	Fax:	Conta Corrente:
Banco:	Agência:	
<b>CONCORDAMOS COM TODAS AS CONDIÇÕES DO EDITAL</b>		
<b>VALIDADE DA PROPOSTA: (mínimo de 60 (sessenta) dias)</b>		

Apresentamos nossa proposta para realizar obra de construção de Creche do Programa Proinfância Tipo 2 – Modelo Padrão FNDE, no Município de Paulo Frontin, Estado do Paraná, incluindo material e mão de obra, conforme condições e especificações estabelecidas no processo em epígrafe.

Item	Qtd	Und	Especificação do material/serviço	Vlr. Máximo Admitido	Vlr.Unit. Proposto	Vlr.Total Proposto
01	01	UND	Execução de obra de construção de Creche do Programa Proinfância Tipo 2 – Modelo Padrão FNDE, no Município de Paulo Frontin, Estado do Paraná, incluindo material e mão de obra, de acordo com Projeto Básico e Projeto Executivo, do Edital modalidade TOMADA DE PREÇOS nº 08/2015.	<b>1.334.681,03</b>		
<b>TOTAL</b>						
<b>Valor total proposto por extenso: R\$</b>						

Nos preços propostos encontram-se incluídos todos os tributos, encargos trabalhistas e previdenciários, materiais, frete, seguros, transporte, alimentação, abrigo e quaisquer outros ônus que porventura possam recair sobre o fornecimento do objeto da presente licitação.

Cidade,..... de ..... de 2015.	Nome e Assinatura legível do Representante RG: CPF:
--------------------------------	---



# MUNICÍPIO DE PAULO FRONTIN

Rua Rui Barbosa, 204 | Fone: (42) 3543-1210 /1212 /1346  
CNPJ – 77.007.474/0001-90 | CEP: 84.635-000 | Paulo Frontin | PR  
[www.paulofrontin.pr.gov.br](http://www.paulofrontin.pr.gov.br)

## ANEXO IX

AO MUNICÍPIO DE PAULO FRONTIN

Processo Licitatório n.º 52/2015

TOMADA DE PREÇOS n.º 08/2015

### MODELO DE DECLARAÇÃO DE INEXISTENCIA DE SERVIDOR NO QUADRO SOCIETÁRIO

Declaramos para os devidos fins, e, especialmente para o processo em epígrafe, que a proponente \_\_\_\_\_, inscrita no CNPJ sob o nº \_\_\_\_\_, com sede na cidade de \_\_\_\_\_, Estado \_\_\_\_\_, na rua \_\_\_\_\_ não possui em seu quadro societário, servidor público da ativa, ou empregado de empresa pública ou de sociedade de economia mista.

XXXXXXXXXXXXXX, em \_\_\_\_\_ de \_\_\_\_\_ de \_\_\_\_\_.

Nome e assinatura do representante legal da proponente





# MUNICÍPIO DE PAULO FRONTIN

Rua Rui Barbosa, 204 | Fone: (42) 3543-1210 /1212 /1346  
CNPJ – 77.007.474/0001-90 | CEP: 84.635-000 | Paulo Frontin | PR  
[www.paulofrontin.pr.gov.br](http://www.paulofrontin.pr.gov.br)

## ANEXO X

AO MUNICÍPIO DE PAULO FRONTIN

Processo Licitatório n.º 52/2015

TOMADA DE PREÇOS n.º 08/2015

### MODELO DE DECLARAÇÃO DE ELABORAÇÃO INDEPENDENTE DE PROPOSTA

(*Identificação completa do representante da licitante*), como representante devidamente constituído da empresa ....., CNPJ n.º ....., para fins do disposto no item 9.1.2.1 do Edital em epígrafe, declara, sob as penas da lei, em especial o art. 299 do Código Penal Brasileiro, que:

(a) a proposta apresentada para participar da licitação em epígrafe foi elaborada de maneira independente pela licitante, e o conteúdo da proposta não foi, no todo ou em parte, direta ou indiretamente, informado, discutido ou recebido de qualquer outro participante potencial ou de fato da licitação em epígrafe, por qualquer meio ou por qualquer pessoa;

(b) a intenção de apresentar a proposta elaborada para participar da licitação em epígrafe não foi informada, discutida ou recebida de qualquer outro participante potencial ou de fato da TOMADA DE PREÇOS n.º 08/2015, por qualquer meio ou por qualquer pessoa;

(c) que não tentou, por qualquer meio ou por qualquer pessoa, influir na decisão de qualquer outro participante potencial ou de fato da licitação em epígrafe quanto a participar ou não da referida licitação;

(d) que o conteúdo da proposta apresentada para participar da TOMADA DE PREÇOS n.º 08/2015 não será, no todo ou em parte, direta ou indiretamente, comunicado ou discutido com qualquer outro participante potencial ou de fato da (identificação da licitação) antes da adjudicação do objeto da referida licitação;

(e) que o conteúdo da proposta apresentada para participar da TOMADA DE PREÇOS n.º 08/2015 não foi, no todo ou em parte, direta ou indiretamente, informado, discutido ou recebido de qualquer integrante do Município de Paulo Frontin antes da abertura oficial das propostas; e

(f) que está plenamente ciente do teor e da extensão desta declaração e que detém plenos poderes e informações para firmá-la.

\_\_\_\_\_, \_\_\_\_ de \_\_\_\_\_ de 2015.

(representante legal do licitante, no âmbito da licitação, com identificação completa)



# MUNICÍPIO DE PAULO FRONTIN

Rua Rui Barbosa, 204 | Fone: (42) 3543-1210 /1212 /1346  
CNPJ – 77.007.474/0001-90 | CEP: 84.635-000 | Paulo Frontin | PR  
[www.paulofrontin.pr.gov.br](http://www.paulofrontin.pr.gov.br)

## ANEXO XI

AO MUNICÍPIO DE PAULO FRONTIN

Processo Licitatório n.º 52/2015

TOMADA DE PREÇOS n.º 08/2015

MODELO DE DECLARAÇÃO DE MICROEMPRESA E EMPRESA DE PEQUENO PORTE OU COOPERATIVA ENQUADRADA NO ART. 34 DA LEI N° 11.488

\_\_\_\_\_ (identificação do licitante), inscrita no CNPJ nº \_\_\_\_\_, por intermédio de seu representante legal, o Sr. \_\_\_\_\_ (nome do representante), portador da Cédula de Identidade RG nº \_\_\_\_\_ e do CPF nº \_\_\_\_\_, DECLARA, sob as penas da lei, que é considerada:

- microempresa ou empresa de pequeno porte, nos termos da Lei Complementar nº 123, de 14 de dezembro de 2006, não se incluindo nas hipóteses de exclusão previstas no §4º do artigo 3º do mesmo diploma; OU
- cooperativa enquadrada no artigo 34 da Lei nº 11.488, de 15 de junho de 2007;

Gozando, assim, do regime diferenciado e favorecido instituído pela referida Lei Complementar, para fins de participação na presente licitação.

(Local e data)

\_\_\_\_\_  
(assinatura do representante legal)



# MUNICÍPIO DE PAULO FRONTIN

Rua Rui Barbosa, 204 | Fone: (42) 3543-1210 /1212 /1346  
CNPJ – 77.007.474/0001-90 | CEP: 84.635-000 | Paulo Frontin | PR  
[www.paulofrontin.pr.gov.br](http://www.paulofrontin.pr.gov.br)

## ANEXO XII – PROJETO EXECUTIVO

Processo Licitatório n.º 52/2015  
TOMADA DE PREÇOS n.º 08/2015

Projeto Executivo é o conjunto de elementos necessários e suficientes à realização do empreendimento a ser executado, com nível detalhado de todas as suas etapas, dos elementos descritivos e da composição de todos os custos unitários.

Este Projeto Executivo tem como objeto a obra de construção de Creche do Programa Proinfância Tipo 2 – Modelo Padrão FNDE, no Município de Paulo Frontin, Estado do Paraná.

Ele está composto pelos anexos especificados nas alíneas “a” a “f” abaixo:

- a) Memorial Descritivo para execução da obra;
- b) Planilha Orçamentária e Quadro de Composição do Investimento;
- c) Cronograma Físico–Financeiro;
- d) Tabela de Composição do BDI;
- e) ARTs e RRTs sobre Projetos;
- f) Projetos: Croquis de localização da Creche;  
Arquitetônico;  
Estrutural;  
Elétrico;  
Hidráulico.

**Nota1: Para obterem os anexos constantes dos itens “a” a “f” deste Projeto Executivo, em meio digital, as licitantes interessadas deverão fazê-lo mediante solicitação e encaminhamento de “CD” ou “Pendrive” no Departamento de Compras e Licitações, que serão fornecidos sem nenhum custo financeiro.**

**Nota2: Não serão fornecidos os anexos constantes dos itens “a” a “f” deste Projeto Executivo, em meio físico.**



# MUNICÍPIO DE PAULO FRONTIN

Rua Rui Barbosa, 204 | Fone: (42) 3543-1210 /1212 /1346  
CNPJ – 77.007.474/0001-90 | CEP: 84.635-000 | Paulo Frontin | PR  
[www.paulofrontin.pr.gov.br](http://www.paulofrontin.pr.gov.br)

## ANEXO XIII – Da não realização de Visita Técnica (opcional)

Processo Licitatório n.º 52/2015

TOMADA DE PREÇOS n.º 08/2015

### DECLARAÇÃO

DECLARAMOS, sob as penas da Lei, para fins de participação no Processo Licitatório nº 52/2015, na modalidade TOMADA DE PREÇOS nº. 08/2015, cujo objeto é a contratação de empresa para realizar obra de construção de Creche do Programa Proinfância Tipo 2 – Modelo Padrão FNDE, no Município de Paulo Frontin, Estado do Paraná, mediante o regime de empreitada por preço global, conforme especificações constantes no Projeto Básico e Projeto Executivo, que a empresa ....., inscrita no CNPJ/MF nº. ...., com sede à ....., neste ato representada pelo(a) representante legal, Senhor(a) ....., CPF ....., RG ....., **exime-se** de visitar e vistoriar o local onde será executada a obra, firmando através desta, de que tem pleno conhecimento das condições e peculiaridades inerentes a natureza dos trabalhos, assumindo total responsabilidade por esse fato e informando que não o utilizará para quaisquer questionamentos futuros que ensejem avenças técnicas ou financeiras com o Município de Paulo Frontin-Pr.

Por ser a expressão da verdade, firmamos a Declaração.

Cidade, .. de ..... de 2015.

Empresa  
CNPJ

Nome do Responsável Técnico da empresa

RG: ....

CPF: ....

CREA/CAU: ...



# MUNICÍPIO DE PAULO FRONTIN

Rua Rui Barbosa, 204 | Fone: (42) 3543-1210 /1212 /1346  
CNPJ – 77.007.474/0001-90 | CEP: 84.635-000 | Paulo Frontin | PR  
[www.paulofrontin.pr.gov.br](http://www.paulofrontin.pr.gov.br)

Processo Licitatório n.º 52/2015  
TOMADA DE PREÇOS n.º 08/2015

## PROJETO EXECUTIVO

Ele está composto pelos anexos especificados abaixo:

- a) Memorial Descritivo para execução da obra;
- b) Planilha Orçamentária e Quadro de Composição do Investimento;
- c) Cronograma Físico-Financeiro;
- d) Tabela de Composição do BDI;
- e) ARTs e RRTs sobre Projetos;
- f) Projetos: Croquis de localização da Creche;  
Arquitetônico;  
Estrutural;  
Elétrico;  
Hidráulico.

Nota: Os anexos: a) Memorial Descritivo, b) Planilha Orçamentária e f) Projetos: Arquitetônico, Estrutural, Elétrico e Hidráulico poderão ser visualizados no seguinte endereço eletrônico:

<http://www.fnnde.gov.br/programas/proinfancia/proinfancia-projetos-arquitetonicos-para-construcao/proinfancia-tipo-2>



PREFEITURA DO MUNICÍPIO DE PAULO FRONTIN  
PARANÁ

Outra: CONSTRUÇÃO DE ESCOLA DE ENSINO INFANTIL - PROINFÂNCIA TIPO 2  
Concedente: MINISTÉRIO DA EDUCAÇÃO  
Proponente: MUNICÍPIO DE PAULO FRONTIN - PARANÁ

QCI - QUADRO DE COMPOSIÇÃO DO INVESTIMENTO

Paulo Frontin, 26 de outubro de 2015

ITEM	SERVIÇOS	Unidade	Quantidade	Repassse		Contrapartida		Outras fontes	Total	INC %
				R\$	%	R\$	%			
01	Serviços Preliminares			26.647,29	94,972158%	1.410,72	5,0278542%		28.058,01	2,102%
02	Movimento de terra			8.962,69	94,972158%	474,49	5,0278542%		9.437,18	0,707%
03	Fundações			122.367,28	94,972158%	6.478,16	5,0278542%		128.845,44	9,654%
04	Superestrutura			60.944,62	94,972158%	3.226,43	5,0278542%		64.171,05	4,808%
05	Sistema de vedação vertical interno e externo (paredes)			55.130,89	94,972158%	2.918,65	5,0278542%		58.049,54	4,349%
06	Esquadrias			151.627,99	94,972158%	8.027,23	5,0278542%		159.655,22	11,962%
07	Sistema de Cobertura			166.711,91	94,972158%	8.825,78	5,0278542%		175.537,69	13,152%
08	Impermeabilização			4.626,54	94,972158%	244,93	5,0278542%		4.871,47	0,365%
09	Revestimentos Internos e Externos			169.469,26	94,972158%	8.971,75	5,0278542%		178.441,01	13,369%
10	Sistema de pisos internos e externos (pavimentação)			131.449,62	94,972158%	6.958,98	5,0278542%		138.408,60	10,370%
11	Pintura			63.584,13	94,972158%	3.366,16	5,0278542%		66.950,29	5,016%
12	Instalação hidráulica			22.084,97	94,972158%	1.169,19	5,0278542%		23.254,16	1,742%
13	Drenagem de águas pluviais			8.861,38	94,972158%	469,12	5,0278542%		9.330,50	0,699%
14	Instalação Sanitária			27.807,56	94,972158%	1.472,14	5,0278542%		29.279,70	2,194%
15	Louças e metais			30.195,54	94,972158%	1.598,56	5,0278542%		31.794,10	2,382%
16	Instalação de gás combustível			2.778,82	94,972158%	147,11	5,0278542%		2.925,93	0,219%
17	Sistema de proteção contra incêndio			25.230,50	94,972158%	1.335,71	5,0278542%		26.566,21	1,990%
18	Instalações elétricas 220V			87.876,36	94,972158%	4.652,20	5,0278542%		92.528,56	6,933%
19	Instalações de climatização			930,18	94,972158%	49,24	5,0278542%		979,42	0,073%
20	Instalações de rede estruturada			27.106,54	94,972158%	1.435,03	5,0278542%		28.541,57	2,138%
21	Sistema de exaustão mecânica			3.795,77	94,972158%	190,42	5,0278542%		3.986,19	0,299%
22	Sistema de proteção contra descarga			14.343,28	94,972158%	759,34	5,0278542%		15.102,62	1,132%
23	Serviços Complementares			52.826,74	94,972158%	2.796,66	5,0278542%		55.623,40	4,168%
24	Serviços finais			2.225,36	94,972158%	117,81	5,0278542%		2.343,17	0,176%
Totais				1.267.584,71	94,972158%	67.095,82	5,0278542%		1.334.681,03	100,00%

*Jamil Pech*  
Jamil Pech  
Prefeito Municipal

*Camila Dallazem Opalowski*  
Camila Dallazem Opalowski  
Arquiteta e Urbanista - CAU/PR 146343-8  
Responsável técnica - Município de Paulo Frontin



PREFEITURA DO MUNICÍPIO DE PAULO FRONTIN  
PARANÁ

Obra: CONSTRUÇÃO DE ESCOLA DE ENSINO INFANTIL - PROINFÂNCIA TIPO 2  
Concedente: MINISTÉRIO DA EDUCAÇÃO  
Proponente: MUNICÍPIO DE PAULO FRONTIN - PARANÁ

CRONOGRAMA FÍSICO-FINANCEIRO

Prazo: 10 meses

ITEM	SERVIÇOS	PESO	Valor	Mês 1		Mês 2		Mês 3		Mês 4		Mês 5		Mês 6		
				R\$	%	R\$	%	R\$	%	R\$	%	R\$	%	R\$	%	
01	Serviços Preliminares	2,10%	R\$ 28.058,01	100%												
02	Movimento de terra	0,71%	R\$ 9.437,18	100%												
03	Fundações	9,65%	R\$ 128.845,44	60%	51.538,18	40%	25.668,42	40%								
04	Superestrutura	4,81%	R\$ 64.171,05		34.829,72	60%	17.414,86	30%								
05	Sistema de vedação vertical interno e externo (paredes)	4,35%	R\$ 58.049,54													
06	Esquadrias	11,96%	R\$ 159.655,22													
07	Sistema de Cobertura	13,15%	R\$ 175.537,69													
08	Impermeabilização	0,36%	R\$ 4.871,47		4.871,47	100%										
09	Revestimentos Internos e Externos	13,37%	R\$ 178.441,01													
10	Sistema de pisos internos e externos (pavimentação)	10,37%	R\$ 138.408,60													
11	Pintura	5,02%	R\$ 66.950,29													
12	Instalação hidráulica	1,74%	R\$ 23.254,16													
13	Drenagem de águas pluviais	0,70%	R\$ 9.330,50													
14	Instalação Sanitária	2,19%	R\$ 29.279,70													
15	Louças e metais	2,38%	R\$ 31.794,10													
16	Instalação de gás combustível	0,22%	R\$ 2.925,93													
17	Sistema de proteção contra incêndio	1,99%	R\$ 26.566,21													
18	Instalações elétricas 220V	6,93%	R\$ 92.528,56													
19	Instalações de climatização	0,07%	R\$ 979,42													
20	Instalações de rede estruturada	2,14%	R\$ 28.541,57													
21	Sistema de exaustão mecânica	0,30%	R\$ 3.986,19													
22	Sistema de proteção contra descarga	1,13%	R\$ 15.102,62	5%	755,13											
23	Serviços Complementares	4,17%	R\$ 55.623,40													
24	Serviços finais	0,18%	R\$ 2.343,17													
TOTAL SERVIÇOS					115.557,59	8,65%	129.742,00	9,72%	113.298,36	8,48%	110.555,79	8,28%	130.606,07	9,78%	150.711,06	11,29%
TOTAL ACUMULADO					115.557,59	8,68%	245.299,59	18,38%	358.597,94	26,87%	469.153,74	35,15%	599.759,80	44,94%	750.470,86	56,23%

Paulo Frontin, 26 de outubro de 2015

*Camila D. Opalowski*  
Camila Dallazery Opalowski

Arquiteta e Urbanista - CAU/PR 146343-8  
Responsável técnica - Município de Paulo Frontin

PREFEITURA DO MUNICÍPIO DE PAULO FRONTIN  
PARANÁ



Obras: CONSTRUÇÃO DE ESCOLA DE ENSINO INFANTIL - PROINFÂNCIA TIPO 2  
Concedente: MINISTÉRIO DA EDUCAÇÃO  
Proponente: MUNICÍPIO DE PAULO FRONTIN - PARANÁ

CRONOGRAMA FÍSICO-FINANCEIRO

Prazo: 10 meses

ITEM	SERVIÇOS	PESO	Valor	ETAPAS											
				Mês 7		Mês 8		Mês 9		Mês 10					
				R\$	%	R\$	%	R\$	%	R\$	%				
01	Serviços Preliminares	2,102%	R\$ 28.058,01												
02	Movimento de terra	0,707%	R\$ 9.437,18												
03	Fundações	9,654%	R\$ 128.845,44												
04	Superestrutura	4,808%	R\$ 64.171,05												
05	Sistema de vedação vertical interno e externo (paredes)	4,349%	R\$ 58.049,54												
06	Esquadrias	11,962%	R\$ 159.655,22												
07	Sistema de Cobertura	13,152%	R\$ 175.537,69												
08	Impermeabilização	0,365%	R\$ 4.871,47												
09	Revestimentos Internos e Externos	13,370%	R\$ 178.441,01												
10	Sistema de pisos internos e externos (pavimentação)	10,370%	R\$ 138.408,60												
11	Pintura	5,016%	R\$ 66.950,29												
12	Instalação hidráulica	1,742%	R\$ 23.254,16												
13	Drenagem de águas pluviais	0,699%	R\$ 9.330,50												
14	Instalação Sanitária	2,194%	R\$ 29.279,70												
15	Louças e metais	2,362%	R\$ 31.794,10												
16	Instalação de gás combustível	0,219%	R\$ 2.925,93												
17	Sistema de proteção contra incêndio	1,990%	R\$ 26.566,21												
18	Instalações elétricas 220V	6,933%	R\$ 92.528,56												
19	Instalações de climatização	0,073%	R\$ 979,42												
20	Instalações de rede estruturada	2,138%	R\$ 28.541,57												
21	Sistema de exaustão mecânica	0,299%	R\$ 3.986,19												
22	Sistema de proteção contra descarga	1,132%	R\$ 15.102,62												
23	Serviços Complementares	4,168%	R\$ 55.623,40												
24	Serviços finais	0,176%	R\$ 2.343,17												
TOTAL SIMPLES				199.853,95	14,974%	164.862,14	12,352%	88.455,86	6,627%	131.038,23	9,818%				
TOTAL AJUSTADO				950.324,81	71,20%	1.115.186,95	83,55%	1.203.642,80	90,18%	1.334.681,03	100,00%				

Paulo Frontin, 26 de outubro de 2015

*Camilo D. Szabo*  
Camila Dallazem Opalowski

Arquiteta e Urbanista - CAU/PR 146343-8  
Responsável técnica - Município de Paulo Frontin





# MUNICÍPIO DE PAULO FRONTIN

Rua Rui Barbosa, 204 | Fone: (42) 3543-1210 /1212 /1346  
CNPJ – 77.007.474/0001-90 | CEP: 84.635-000 | Paulo Frontin | PR  
[www.paulofrontin.pr.gov.br](http://www.paulofrontin.pr.gov.br)

Paulo Frontin, 26 de outubro de 2015

## Composição do BDI

(Acórdão TCU nº 2622/2013) – Construção de Edifícios

Empreendimento: CRECHE PROINFÂNCIA – TIPO 2

Item	Item Componente do BDI	Valores Propostos
1	Administração Central	4,00%
2	Seguro e Garantia	0,80%
3	Risco	1,27%
4	Despesas Financeiras	1,23%
5	Lucro	6,26%
6	I1: PIS E COFINS	3,65%
7	I2: ISSQN (conforme legislação municipal)	5,00%
8	I3: Cont. Prev. s/Rec. Bruta (Lei 12844/13 - Desoneração)	2,00%

BDI - SEM Desoneração da folha de pagamento	24,90%
BDI - COM Desoneração da folha de pagamento	27,70%

Declaramos que esta planilha foi elaborada conforme equação para cálculo percentual do BDI recomendada pelo Acórdão 2622/2013 – TCU, representada pela fórmula abaixo:

$$\text{BDI - SEM Desoneração} = [(1+AC+S+G+R)X(1+DF)X(1+I)/(1-I1-I2)]-1$$

$$\text{BDI - COM Desoneração} = [(1+AC+S+G+R)X(1+DF)X(1+I)/(1-I1-I2-I3)]-1$$

Responsável Técnica

**Camila Dallazem Opaloski**

CAU nº 146343-8

Prefeito Municipal

**Jamil Pech**

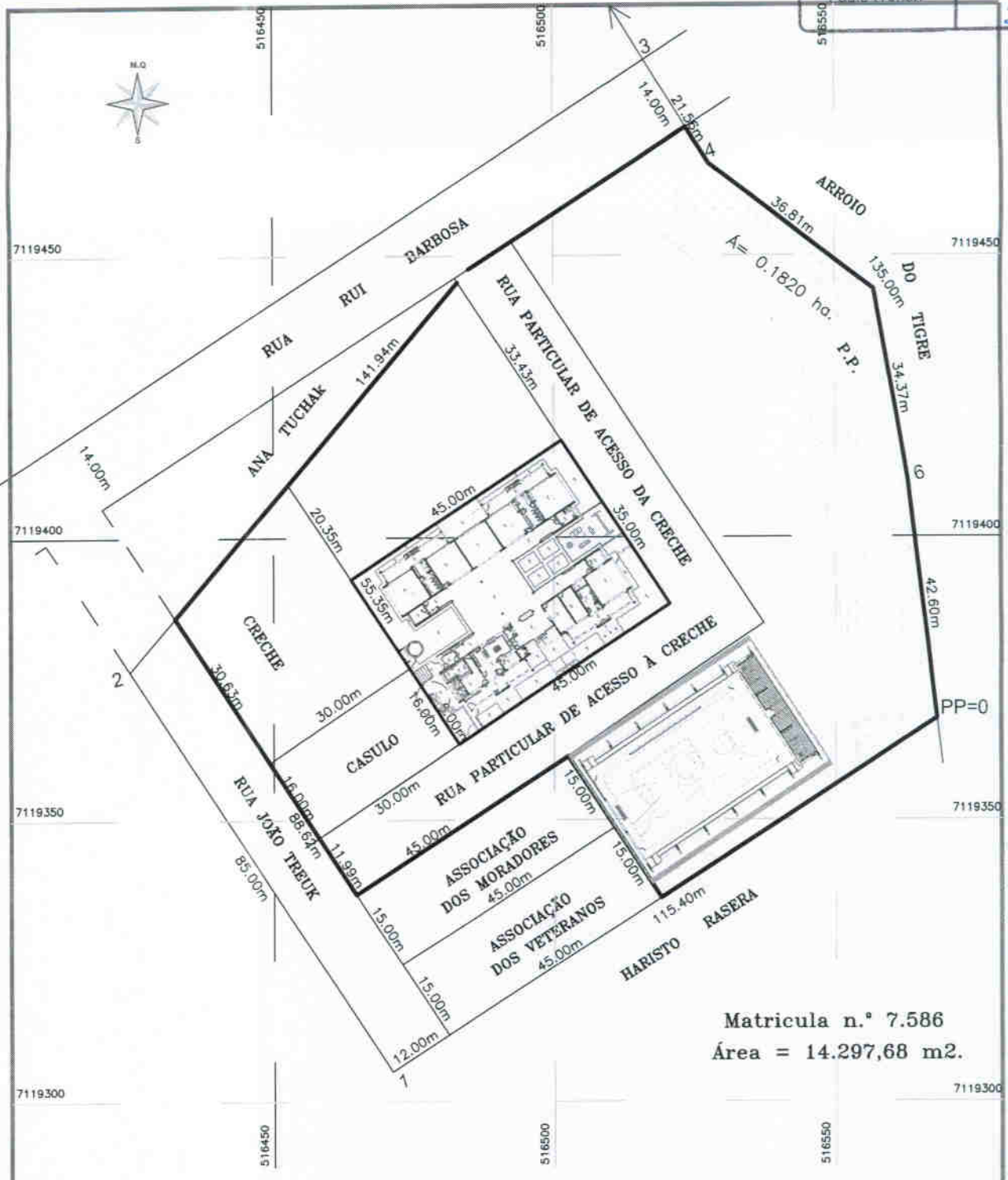

Matricula n.º 7.586  
 Área = 14.297,68 m<sup>2</sup>.

CROQUI DE LOCALIZAÇÃO DA CRECHE  
 ESCALA: 1/1000

————— ÁREA PERTENCENTE À MATRÍCULA 7.586



Relação dos Participantes por Processo / Licitação

Item	Material	Descrição do Material	Marca do Produto	Un.Med.	Qtde Cotada	Descto(%)	Preço Unitário	Preço Total	Situação
<b>Nr. do Processo: 52/2015</b>			<b>Licitação: 8/2015 - TP</b>			<b>Data da Homologação:</b>			
<b>Fornecedor: 9636 - ENG9 CONSTRUÇÃO CIVIL EIRELI - ME</b>									
1	19390	CONSTRUÇÃO DE CRECHE DO PROGRAMA PROINFANCIA TIPO 2		U	1,000	0,0000	1.330.251,5800	1.330.251,58	Venceu
<b>Total do Fornecedor -----&gt;</b>					1,000			1.330.251,58	

Paulo Frontin, 10 de Dezembro de 2015.