



**CONCURSO PÚBLICO N.º 02/2023**  
**Edital de Abertura n.º 01/2023**

A Presidente da **FUNDAÇÃO MUNICIPAL DE SAÚDE PÚBLICA DE PAULO FRONTIN, PR**, no uso de suas atribuições legais, mediante as condições estipuladas neste Edital, em conformidade com a Constituição Federal e demais disposições atinentes à matéria, em conjunto com a Comissão Organizadora de Concursos Públicos, nomeada através da Portaria n.º 47/2023, TORNA PÚBLICO a realização de Concurso Público, destinado à contratação de pessoal em regime celetista nos termos do artigo 37, inciso II, da Constituição Federal e da Lei Municipal 10.63/2016 para atender à necessidade do interesse público e formação de cadastro de reserva.

**1. DAS DISPOSIÇÕES PRELIMINARES**

1.1 O Concurso Público a que se refere o presente Edital será executado pelo IPPEC, endereço eletrônico **www.ippec.org.br** e correio eletrônico **ippec@ippec.org.br**.

1.2 O Concurso Público destina-se ao provimento de vagas existentes, de emprego público, em caráter efetivo, de acordo com a Tabela 3.1 deste Edital.

1.3 A convocação para as vagas informadas na Tabela 3.1 deste Edital será feita de acordo com a necessidade e a conveniência do Poder Executivo Municipal, dentro do prazo de validade do Concurso Público.

1.4 Os requisitos e as atribuições dos empregos estão relacionados no Anexo I deste Edital.

1.5 Os conteúdos programáticos da prova objetiva encontram-se no Anexo II deste Edital.

1.6 Não serão fornecidas, por telefone ou e-mail, informações a respeito de datas, locais e horários de realização das provas e demais eventos. O candidato deverá observar rigorosamente as formas de divulgação estabelecidas neste Edital e demais publicações no endereço eletrônico **www.ippec.org.br**.

**1.7 É de inteira responsabilidade do candidato, ler e tomar ciência de todos itens constantes no presente edital.**

1.8 Este edital tem prazo de validade de 2 (dois) anos a contar da data de homologação do certame, podendo ser prorrogado por igual período a critério do Poder Executivo Municipal.

**2. DO CRONOGRAMA**

2.1 Os candidatos interessados, deverão se ater aos prazos estabelecidos e acompanhar cada etapa conforme cronograma estabelecido neste edital.

**Tabela 2.1**

<b>DATAS</b>	<b>ETAPA OU ATIVIDADE</b>
21/07/2023	Publicação do Edital
21/07 a 28/07/2023	Período de Inscrição com isenção da taxa de inscrição
02/08/2023	Publicação dos pedidos de isenção deferidos e indeferidos
03 e 04/08/2023	Prazo para recurso Edital de Isenção
<b>21/07 a 21/08/2023</b>	<b>Período de Inscrição</b>
22/08/2023	Último dia para pagamento do boleto bancário
29/08/2023	Publicação da relação das inscrições homologadas e divulgação dos locais para realização das provas objetivas.
30 e 31/08/2023	Prazo para recurso quanto a homologação das inscrições
<b>03/09/2023</b>	<b>Data Provável da Prova Objetiva (PERÍODO DA MANHÃ)</b>
03/09/2023 às 20 horas	Publicação do gabarito preliminar da prova objetiva no site <b>www.ippec.org.br</b>
04 e 05/09/2023	Recebimento de recurso contra gabarito preliminar e questões da prova objetiva
12/09/2023	Publicação do resultado da prova objetiva
13 e 14/09/2023	Recebimento de recurso contra a publicação do resultado final da prova objetiva
19/09/2023	Edital de Homologação final

**CONCURSO PÚBLICO N.º 02/2023**  
**Edital de Abertura n.º 01/2023****3. DOS EMPREGOS**

3.1 Os empregos, a carga horária semanal, as vagas de ampla concorrência, as vagas para pessoa com deficiência (PcD), o vencimento base inicial, o valor da taxa de inscrição e os requisitos básicos para posse no emprego são os estabelecidos a seguir:

**Tabela 3.1**

EMPREGOS DE NÍVEL MÉDIO							
Emprego	Carga Horária Semanal	Vagas Ampla Concorrência	Vagas PcD	Vagas Negros	Vencimento base (R\$)	Taxa de Inscrição R\$	Requisitos básicos
Agente Comunitário de Saúde - Área Urbana Centro e Áreas Circunvizinhas (A área compreende parte do bairro São Francisco que está situado a partir da BR, nas proximidades da Apae que fica junto ao Centro do município. Delimitada pela Rua 14 de Dezembro, Rua Antônio Zaions, Rua 22 de Janeiro e Rua João Retcheski).	40 h	01 + CR	*	*	2.640,00	100,00	Ensino Médio Completo e residir na área da comunidade em que atuar, desde a data da publicação do edital do Concurso Público; Aprovação do curso de formação inicial, a ser oferecido pela Fundação Municipal de Saúde, com carga horária mínima de 40 horas.
Agente Comunitário de Saúde – Bairro Cohapar, São Francisco e Palmital (A área compreende parte do bairro São Francisco que está situado a beira da BR a partir da Rua Halia Retcheski Popia. Compreendendo também o Bairro Cohapar até o primeiro acesso da Colônia Santana. Ainda faz parte desta área do Bairro Palmital, seguindo mais 3 km pela estrada de chão no sentido da colônia Carazinho. Faz parte dessa área as residências da BR 153 até a entrada do Santana).	40 h	01 + CR	*	*	2.640,00	100,00	Ensino Médio Completo e residir na área da comunidade em que atuar, desde a data da publicação do edital do Concurso Público; Aprovação do curso de formação inicial, a ser oferecido pela Fundação Municipal de Saúde, com carga horária mínima de 40 horas.
Agente Comunitário de Saúde - Localidade Carazinho – Bom Retiro e/ou Água Fria.	40 h	01 + CR	*	*	2.640,00	100,00	Ensino Médio Completo e residir na área da comunidade em que atuar, desde a data da publicação do edital do Concurso Público; Aprovação do curso de formação inicial, a ser oferecido pela Fundação Municipal de Saúde, com carga horária mínima de 40 horas.
Agente Comunitário de Saúde - Localidade São Roque e/ou Campinas	40 h	01 + CR	*	*	2.640,00	100,00	Ensino Médio Completo e residir na área da comunidade em que atuar, desde a data da publicação do edital do Concurso Público; Aprovação do curso de formação inicial, a ser oferecido pela Fundação Municipal de Saúde, com carga horária mínima de 40 horas.
Agente Comunitário de Saúde - Localidade Vera Guarani, Linha Iguazu e Salete (Linha Iguazu desta área é a que compreende as proximidades da Capela Nossa Senhora da Salete, apenas deste lado da BR)	40 h	01 + CR	*	*	2.640,00	100,00	Ensino Médio Completo e residir na área da comunidade em que atuar, desde a data da publicação do edital do Concurso Público; Aprovação do curso de formação inicial, a ser oferecido pela Fundação Municipal de Saúde, com carga horária mínima de 40 horas.
Agente Comunitário de Saúde - Localidade de Estrada Palmas, Linha Gonçalves Junior e Manduri. (Gonçalves Junior: compreende o lado esquerdo da BR, no sentido São Mateus do Sul)	40 h	01 + CR	*	*	2.640,00	100,00	Ensino Médio Completo e residir na área da comunidade em que atuar, desde a data da publicação do edital do Concurso Público; Aprovação do curso de formação inicial, a ser oferecido pela Fundação Municipal de Saúde, com carga horária mínima de 40 horas.
Agente de Combate às Endemias	40 h	CR	*	*	2.640,00	100,00	Ensino Médio Completo; aprovação do curso de formação inicial, a ser oferecido pela Fundação Municipal de Saúde, com carga horária mínima de 40 horas.
Auxiliar Clínica Dentária	40 h	CR	*	*	1.747,88	100,00	Ensino médio completo e curso de clínica dentária.

**CONCURSO PÚBLICO N.º 02/2023**  
**Edital de Abertura n.º 01/2023**

Técnico de Enfermagem	40 h	01 + CR	*	*	1.927,04	100,00	Ensino médio completo e curso técnico em enfermagem**.
EMPREGOS DE NÍVEL SUPERIOR							
Emprego	Carga Horária Semanal	Vagas Amplas Concorrência	Vagas PcD	Vagas Negros	Vencimento base (R\$)	Taxa de Inscrição R\$	Requisitos básicos
Assistente Social	30 h	01 + CR*	*	*	4.483,77	150,00	Ensino superior em serviço social**
Enfermeiro	40 h	CR	*	*	4.483,77	150,00	Ensino superior em enfermagem**
Fonoaudiólogo	20 h	01 + CR	*	*	2.342,33	150,00	Ensino superior em fonoaudiologia**
Médico Especialista 20 h	20 h	01 + CR	*	*	6.851,93	150,00	Ensino superior em medicina com especialização em ginecologia/obstetrícia**
Médico Generalista 40 h	40 h	01 + CR	*	*	13.566,35	150,00	Ensino superior em medicina**
Psicólogo	20 h	CR	*	*	2.342,33	150,00	Ensino superior em psicologia**

\* Não há reserva de vagas para candidatos com deficiência para provimento imediato devido ao quantitativo de vagas oferecido, sendo mantido cadastro de reserva.

\*\* registro no conselho de classe respectivo.

3.2 A sigla "CR" significa: Cadastro Reserva. Os candidatos classificados, acima do número de vagas previstas na Tabela acima, passarão a integrar o Cadastro de Reserva e poderão ser chamados quando de surgimento de vagas para o respectivo emprego, observado o prazo de vigência do Concurso Público.

3.3 A sigla "CR\*" significa: Cadastro Reserva. Não há vaga para convocação imediata, mas poderá haver vacância de vagas ou criação de novas vagas no emprego durante a vigência do Concurso Público.

3.4. Em hipótese alguma será realizada a readaptação ou readequação da função de servidor aprovado em Concurso Público, devendo o(a) mesmo(a) ficar atento às atribuições do ANEXO I do referido edital.

3.5 Quando da posse, o Município irá determinar em qual local o servidor irá atuar, podendo ser na zona urbana, bairros, distrito, ou rural, conforme necessidade do município.

3.6 O deslocamento ao local de trabalho (cidade ou interior) é de responsabilidade do candidato, não cabendo ao município a obrigatoriedade de condução.

3.7 Para os candidatos aprovados e convocados ao emprego de Agente Comunitário de Saúde, conforme os termos da Lei Federal nº 11.350/2006 e alterações dadas pela Lei 13.595/2018, deverá;

I - ter concluído, com aproveitamento, o curso de formação inicial, com carga horária mínima de quarenta horas;

II - ter concluído ensino médio;

III - residir na área de atuação – inciso I da lei 11.350.

3.8 Os candidatos ao emprego de Agente Comunitário de Saúde deverão indicar na ficha de inscrição, a localidade em que pretendem atuar como agentes.

3.9 Os candidatos ao emprego de Agente Comunitário de Saúde deverão residir na localidade (bairro/distrito/localidade) em que irão atuar conforme especificado na tabela 3.1 desde a data da publicação do Edital. A comprovação que reside desde a data de publicação do edital de concurso na localidade (bairro/distrito/localidade) será feita no ato da convocação do candidato aprovado em concurso, de um dos seguintes comprovantes: fatura de energia elétrica ou de telefone ou de água, correspondente ao mês da publicação do edital de concurso e outro comprovante com data atual por ocasião da convocação, ou ainda através de declaração de residência assinada por duas testemunhas, cabendo a administração municipal, nos termos do parágrafo único do art. 10 da Lei nº. 11.350 de 05/10/2006, exonerar unilateralmente o ACS na hipótese de não atendimento ao disposto no inciso I do art. 6º da referida Lei, ou em função da apresentação de declaração falsa de residência.

3.10 Do curso de formação, conforme arts. 6º, inciso II e 7º, inciso I, da Lei 11.350/2006 para o emprego de Agente Comunitário de Saúde e Agente de Combate à Endemias:

3.11 O candidato que lograr êxito na aprovação para o emprego de Agente Comunitário de Saúde e Agente de Combate à Endemias deverá, obrigatoriamente, realizar curso de formação inicial, a ser ministrado pela secretaria municipal de saúde;

3.12 O respectivo Curso de Formação Inicial deverá ter carga horária mínima de 40 horas;

3.13 O candidato que não realizar sua devida matrícula no Curso de Formação Inicial será automaticamente desclassificado do certame;



**CONCURSO PÚBLICO N.º 02/2023**  
**Edital de Abertura n.º 01/2023**

3.14 O candidato que não completar, com frequência mínima de 75% (setenta e cinco por cento), ou não obtiver aprovação no Curso de Formação Inicial será automaticamente desclassificado do certame;

3.15 Nos casos em que o candidato ser desclassificado do certame, deverá ser realizada a convocação do candidato em posição logo abaixo para realizar o respectivo Curso de Formação Inicial.

**4. REQUISITOS PARA POSSE NO EMPREGO**

4.1 São requisitos básicos para o ingresso no quadro de servidores:

- a) ser brasileiro, nos termos da Constituição Federal;
- b) ter completado 18 (dezoito) anos;
- c) estar em pleno exercício dos direitos políticos;
- d) ser julgado APTO física e mentalmente para o exercício do emprego, em inspeção médica oficial, determinada pela Prefeitura.
- e) possuir a escolaridade exigida e demais requisitos para o exercício do emprego;
- f) declarar expressamente o exercício ou não de emprego, emprego ou função pública nos órgãos e entidades da Administração Pública Estadual, Federal ou Municipal, para fins de verificação do acúmulo de empregos;
- g) a quitação com as obrigações eleitorais;
- h) quitação das obrigações militares para homens;
- i) não haver sofrido sanção impeditiva do exercício de emprego público;
- j) ter sido aprovado no Concurso Público;
- k) atender às demais exigências contidas neste Edital.

**5. DAS INSCRIÇÕES**

5.1 A inscrição no Concurso Público implica, desde logo, o conhecimento e a tácita aceitação pelo candidato das condições estabelecidas neste Edital.

5.2 As inscrições para este Concurso Público serão realizadas **somente via internet**. Não serão aceitas inscrições efetuadas de forma diversa da estabelecida neste item.

5.3 O período para a realização das inscrições será o período estabelecido na **Tabela 2.1 – Cronograma das Etapas**, observado horário oficial de Brasília/DF, através do endereço eletrônico **www.ippec.org.br**.

5.4 Para efetuar sua inscrição, o candidato deverá:

- a) preencher o **Formulário de Solicitação de Inscrição** declarando estar ciente das condições exigidas para admissão no emprego e submetendo-se às normas expressas neste Edital;
- b) imprimir o boleto bancário gerado e efetuar o pagamento da taxa de inscrição no valor estipulado na Tabela 3.1 até a data estabelecida no cronograma deste Edital.

5.5 Em hipótese alguma, após finalizado o preenchimento do Formulário de Solicitação de Inscrição, será permitido ao candidato alterar o emprego para o qual se inscreveu.

5.6 O candidato terá sua inscrição deferida mediante o pagamento correto do boleto bancário.

**5.6.1 Não será permitida a inscrição para dois ou mais empregos.**

5.6.2 No caso de duas ou mais inscrições de um mesmo candidato será considerada a última inscrição realizada (com pagamento) com data e horário mais recente, independente da data em que o pagamento tenha sido realizado. As demais inscrições serão canceladas automaticamente, não havendo ressarcimento do valor pago, ou transferência do valor pago para outro candidato ou ainda para inscrição realizada para outro emprego.

5.7 É de exclusiva responsabilidade do candidato a exatidão dos dados cadastrais informados no ato da inscrição. É de inteira responsabilidade do candidato a leitura e interpretação do presente edital.

5.7.1 Declaração falsa ou inexata dos dados constantes no Formulário de Solicitação de Inscrição, bem como a falsificação de declarações ou de dados e/ou outras irregularidades na documentação, determinará o cancelamento da inscrição e anulação de todos os atos dela decorrentes, implicando, em qualquer época, na eliminação automática do candidato sem prejuízo das cominações legais cabíveis. Caso a irregularidade seja constatada após a admissão do candidato, o mesmo terá seu contrato rescindido, respeitando ao procedimento administrativo legal.

5.8 O pagamento da taxa de inscrição poderá ser efetuado em toda a rede bancária ou Casas Lotéricas, até a data de seu vencimento. **Caso o candidato não efetue o pagamento do seu boleto até a data do vencimento, o mesmo deverá acessar o endereço eletrônico [www.ippec.org.br](http://www.ippec.org.br), imprimir a segunda via do boleto bancário e realizar o pagamento**



**CONCURSO PÚBLICO N.º 02/2023**  
**Edital de Abertura n.º 01/2023**

**até a data máxima estipulada na Tabela 2.1 - Cronograma. As inscrições realizadas com pagamento após essa data não serão acatadas.**

5.9 O IPPEC, em nenhuma hipótese, processará qualquer registro de pagamento com data posterior à estabelecida no cronograma deste edital. O valor referente ao pagamento da taxa de inscrição não será devolvido em hipótese alguma, a não ser por anulação plena deste Concurso Público.

5.10 Não serão aceitas inscrições pagas em cheque que venha a ser devolvido por qualquer motivo, nem as pagas em depósito, PIX ou transferência bancária, tampouco as de programação de pagamento que não sejam efetivadas.

5.11 O IPPEC não se responsabiliza por solicitação de inscrição via internet não recebida por motivos de ordem técnica dos computadores, falhas de comunicação e/ou congestionamento das linhas de comunicação, bem como outros fatores de ordem técnica que impossibilitem a transferência de dados.

5.12 Quanto ao indeferimento da solicitação de inscrição, caberá interposição de recurso, protocolado em formulário próprio, disponível no endereço eletrônico **www.ippec.org.br**, no período estipulado para interposição de recurso, explícita na **Tabela 2.1 - Cronograma**, observado o horário oficial de Brasília/DF.

## **6 DAS VAGAS RESERVADAS**

### **6.1 DAS VAGAS DESTINADAS A CANDIDATOS PORTADORES DE DEFICIÊNCIA**

6.1.1 Às pessoas com deficiência serão reservadas 5% (cinco por cento) das vagas destinadas a cada emprego e das que vierem a ser criadas durante o prazo de validade do Concurso Público, desde que as atribuições do emprego sejam compatíveis com a deficiência. As disposições deste Edital, referentes às Pessoas com Deficiência, que se enquadra na definição do artigo 1º da Convenção sobre os Direitos da Pessoa com Deficiência da Organização das Nações Unidas (Decreto Legislativo nº 186/2008 e Decreto Federal nº 6.949, de 25 de agosto de 2009), combinado com os artigos 3º e 4º, do Decreto Federal nº 3.298, de 20 de dezembro de 1999, Lei nº 7.853/89, Lei nº 12.764/12 regulamentada pelo Decreto Federal nº 8.368/14, Súmula 377 do Superior Tribunal de Justiça – STJ, Lei nº 13.146/15 (Estatuto da Pessoa com Deficiência).

6.1.1.1 Caso a aplicação do percentual de que trata o subitem 6.1.1 deste edital resulte em número fracionado, este deverá ser elevado até o primeiro número inteiro subsequente, desde que não ultrapasse 20% das vagas oferecidas por emprego, nos termos do § 2º do artigo 5º da Lei nº 8.112/1990.

6.1.1.2 Somente haverá reserva imediata de vagas para os candidatos com deficiência nos empregos com número de vagas superior a 5 (cinco).

6.1.1.3 A compatibilidade da pessoa com deficiência com o emprego no qual se inscreveu será declarada por junta médica especial, perdendo o candidato o direito à nomeação caso seja considerado inapto para o exercício do emprego.

6.1.2 A pessoa com deficiência participará do Concurso Público em igualdade de condições com os demais candidatos no que se refere ao conteúdo das provas, a avaliação e aos critérios de aprovação, ao horário e ao local de aplicação da prova e às notas mínimas exigidas de acordo com o previsto no presente Edital.

6.1.3 Considera-se pessoa com deficiência aquela que se enquadra na definição do artigo 1º da Convenção sobre os Direitos da Pessoa com Deficiência da Organização das Nações Unidas (Decreto Legislativo nº 186/2008 e Decreto Federal nº 6.949, de 25 de agosto de 2009), combinado com os artigos 3º e 4º, do Decreto Federal nº 3.298, de 20 de dezembro de 1999, Lei nº 7.853/89, Lei nº 12.764/12 regulamentada pelo Decreto Federal nº 8.368/14, Súmula 377 do Superior Tribunal de Justiça – STJ, Lei nº 13.146/15 (Estatuto da Pessoa com Deficiência).

**6.1.4 Para concorrer como Pessoa com Deficiência ou a condições especiais para realização da prova e da candidata lactante, o candidato deverá:**

6.1.4.1 a) Acessar o site **www.ippec.org.br**;

b) efetuar sua inscrição no Concurso Público no período estabelecido na **Tabela 2.1 - Cronograma**, através do site **www.ippec.org.br**.

c) Enviar o formulário de solicitação de reserva de vagas para PESSOA COM DEFICIÊNCIA (PCD) permanente ou temporária, devidamente preenchido e assinado, conforme **Anexo IV** deste Edital e o laudo médico com as informações descritas no item a seguir;

6.1.4.1.1 O laudo médico deverá estar redigido em letra legível e dispor sobre a espécie e o grau ou nível da deficiência da qual o candidato é portador, com expressa referência ao código correspondente de Classificação Internacional de Doença – CID, com citação do nome por extenso do candidato, carimbo indicando o nome, número do CRM e a assinatura do médico responsável por sua emissão. Somente serão considerados os laudos médicos **emitidos nos últimos 12 (doze) meses** anteriores à data da realização da inscrição.





**CONCURSO PÚBLICO N.º 02/2023**  
**Edital de Abertura n.º 01/2023**

6.1.4.1.2 Enviar através de link específico de CANDIDATOS PORTADORES DE NECESSIDADES ESPECIAIS no site **www.ippec.org.br**, dentro do prazo estipulado no cronograma deste Edital, os seguintes documentos:

- a) **Anexo IV** devidamente preenchido e assinado e
- b) laudo médico.

6.1.4.1.2.1 O candidato deve estar "logado" no site para enviar os documentos.

6.1.5 O candidato com deficiência que não proceder conforme as orientações deste item será considerado como não portador de deficiência, perdendo o direito à reserva de vaga para PcD e passando à ampla concorrência. Nestes casos, o candidato não poderá interpor recurso em favor de sua situação.

6.1.6 Caso a deficiência não esteja de acordo com os termos da Organização Mundial da Saúde e da Legislação supracitada neste item, a opção de concorrer às vagas destinadas às pessoas com deficiência será desconsiderada, passando o candidato à ampla concorrência.

6.1.7 O deferimento das inscrições dos candidatos que se inscreverem como pessoa com deficiência estará disponível no Edital de homologação das inscrições, disponível no endereço eletrônico **www.ippec.org.br** em data disponível na **Tabela 2.1 - Cronograma**.

6.1.7.1 O candidato que tiver a sua inscrição indeferida como PcD, poderá impetrar recurso, em formulário próprio disponível no endereço eletrônico **www.ippec.org.br**, no período proposto na **Tabela 2.1 - Cronograma**, observado horário oficial de Brasília/DF.

6.1.8 O candidato inscrito como Pessoa com Deficiência, se aprovado no Concurso Público, terá seu nome divulgado na lista geral dos aprovados e na lista dos candidatos aprovados específica para pessoas com deficiência.

**6.1.9 Não havendo candidatos aprovados para a vaga reservada às pessoas com deficiência, esta será preenchida com estrita observância da ordem de classificação geral.**

**6.1.10 Da candidata lactante:**

6.1.10.1 A candidata que tiver necessidade de amamentar, durante a realização da prova, deverá:

6.1.10.1.1 Levar acompanhante;

6.1.10.1.2 Levar certidão de nascimento do lactente (cópia simples) ou laudo médico (original ou cópia autenticada) que ateste esta necessidade.

6.1.10.2 A candidata que necessitar amamentar deverá ainda levar um acompanhante, sob pena de ser impedida de realizar a prova na ausência deste. O acompanhante ficará responsável pela guarda do lactente em sala reservada para amamentação. Contudo, durante a amamentação, é vedada a permanência de quaisquer pessoas que tenham grau de parentesco ou de amizade com a candidata no local.

6.1.10.3 Ao acompanhante não será permitido o uso de quaisquer dos objetos e equipamentos eletrônicos durante a realização do certame.

6.1.10.4 Nos horários previstos para amamentação, a candidata lactante poderá ausentar-se, temporariamente, da sala de prova acompanhada de uma fiscal. Não será concedido tempo adicional para a candidata que necessitar amamentar, a título de compensação durante o período de realização da prova.

6.1.11 O IPPEC não receberá qualquer documento entregue pessoalmente em sua sede.

6.1.12 Não haverá devolução da cópia da certidão de nascimento, laudo médico original ou cópia autenticada, bem como quaisquer documentos enviados e não serão fornecidas cópias desses documentos.

6.1.13 O IPPEC não se responsabiliza por qualquer tipo de extravio que impeça a chegada da referida documentação ao seu destino.

6.1.14 O deferimento das solicitações de condição especial estará disponível aos candidatos no endereço eletrônico **www.ippec.org.br** em data provável estabelecido na **Tabela 2.1 - Cronograma**. O candidato que tiver a sua solicitação de condição especial indeferida poderá impetrar recurso, em formulário próprio disponível no endereço eletrônico **www.ippec.org.br** no período estabelecido na **Tabela 2.1 - Cronograma**, observado horário oficial de Brasília/DF.

**6.2 DAS VAGAS RESERVADAS PARA CANDIDATOS AFRODESCENDENTE**

6.2.1 Com base na Lei Estadual nº 14.274/2003, ficam reservadas aos negros 10% (dez por cento) das vagas oferecidas neste Concurso Público. Considerar-se-á negro aquele que assim se declare expressamente, identificando-se como de cor preta ou parda, a raça/etnia negra.

6.2.2 A reserva de vagas será aplicada sempre que o número de vagas do emprego for igual ou superior a 3 (três).



**CONCURSO PÚBLICO N.º 02/2023**  
**Edital de Abertura n.º 01/2023**

6.2.3 Para efeitos da Lei Estadual nº 14.274/2003, considerar-se-á afrodescendentes aquele que assim se declare expressamente, identificando-se como de cor preta ou parda, a raça etnia negra. Tal informação integrará os registros cadastrais do candidato.

6.2.4 Os candidatos afrodescendentes concorrerão concomitantemente às vagas reservadas e às vagas destinadas à ampla concorrência, de acordo com a sua classificação no concurso.

6.2.4.1 Os candidatos afrodescendentes aprovados dentro do número de vagas oferecidos para a ampla concorrência não serão computados para efeito do preenchimento das vagas reservadas.

6.2.4.2 Em caso de desistência de candidato afrodescendente aprovado em vaga reservada, a vaga será preenchida pelo candidato afrodescendente posteriormente classificado.

6.2.4.3 Na hipótese de não haver número de candidatos afrodescendentes aprovados suficiente para ocupar as vagas reservadas, as vagas remanescentes serão revertidas para a ampla concorrência e serão preenchidos pelos demais candidatos aprovados, observada a ordem de classificação.

6.2.5 Detectada a falsidade na declaração de afrodescendente, sujeitar-se-á o infrator às penas da lei, sujeitando-se ainda:

6.2.5.1 Se já nomeado no emprego na qual concorreu a vaga de afrodescendente, utilizando-se da declaração inverídica, à pena disciplinar de demissão.

6.2.5.2 Se candidato, à anulação da inscrição no processo seletivo e de todos os atos daí decorrentes.

6.2.6 Para concorrer as vagas destinadas aos afrodescendentes, o candidato deverá:

a) acessar o site [www.ippec.org.br](http://www.ippec.org.br);

b) efetuar sua inscrição no Concurso Público no período estabelecido na Tabela 2.1 - Cronograma, através do site [www.ippec.org.br](http://www.ippec.org.br).

c) Enviar em link específico no site **[www.ippec.org.br](http://www.ippec.org.br)**, o formulário de solicitação de reserva de vagas para AFRODESCENDENTE, devidamente preenchido e assinado, conforme Anexo VI deste Edital, tendo como prazo máximo para envio o último dia de inscrição.

6.2.7 O procedimento de heteroidentificação será realizada por comissão a ser instituída pelo município somente no momento da convocação do candidato autodeclarado, vez que, não há vaga imediata reservada para candidato negro.

6.2.8 A publicação do resultado final será feita em três listas, contendo, a primeira, a pontuação de todos os candidatos, inclusive a dos PcD e negros, a segunda com a pontuação dos PcD e a última com a pontuação dos afrodescendentes.

## **7 - DA ISENÇÃO DA TAXA DE INSCRIÇÃO**

7.1 Haverá isenção total da taxa de inscrição para o candidato que:

a) for beneficiário da Lei Federal nº 13.656, de 30 de abril de 2018, que estiver inscrito no Cadastro Único para Programas Sociais do Governo Federal – CadÚnico, cuja renda familiar mensal per capita seja inferior ou igual a meio salário-mínimo nacional, até a data da inscrição no Concurso Público, nos termos do Decreto Federal nº 6.135, de 26 de junho de 2007;

b) Em conformidade com a Lei Ordinária nº. 1251/2020 será concedido Isenção de Pagamento das Taxas de Inscrição em Concurso Públicos Municipais para os voluntariados da Justiça Eleitoral e Jurados que atuarem no Tribunal do Júri. Para enquadramento ao benefício previsto por esta Lei, o eleitor convocado e o jurado, terão que comprovar, por meio de certidão expedida pela Justiça Eleitoral ou da Vara Criminal do Tribunal do Júri competente, o serviço prestado à Justiça Eleitoral ou Tribunal do Júri, por, no mínimo, 02 (dois) eventos eleitorais (Eleição, plebiscito ou referendo) ou Júri, consecutivos ou não, no ato da inscrição.

c) Em conformidade com Lei Ordinária 1214/2019 será concedido isenção do Pagamento da Taxa de Inscrição em Concurso Públicos Municipais para os Doadores de Sangue, Medula Óssea, Plaquetas e Hipossuficientes, Cria a Semana Municipal de Doação de Sangue e dá outras providências).

7.1.1 A declaração falsa sujeitará o candidato às sanções previstas em lei, aplicando-se, ainda, o disposto no parágrafo único do art. 10 do Decreto n.º 83.936/1979.

7.1.2 Não será aceita solicitação de isenção de pagamento de valor de inscrição via fax ou via correio eletrônico.

7.1.3 A relação dos pedidos de isenção deferidos e indeferidos será divulgada no diário oficial do Estado e no site **[www.ippec.org.br](http://www.ippec.org.br)** na data estabelecida na **Tabela 2.1 - Cronograma**.

7.1.4 Os candidatos que tiverem seus pedidos de isenção indeferidos deverão acessar o endereço eletrônico **[www.ippec.org.br](http://www.ippec.org.br)**, imprimir o boleto para pagamento da taxa de inscrição e efetuar o pagamento até o prazo estabelecido na **Tabela 2.1 - Cronograma**, conforme procedimentos descritos neste edital.



**CONCURSO PÚBLICO N.º 02/2023**  
**Edital de Abertura n.º 01/2023**

7.1.5 O prazo de recurso estabelecido na **Tabela 2.1 - Cronograma**, não permite aos recorrentes o acréscimo de documentos que não foram enviados em data correta, bem como documentos em desacordo com o item 7 e seguintes subitens.

7.1.6 O candidato que faz jus ao benefício deverá:

a) Acessar o site **www.ippec.org.br**;

b) efetuar sua inscrição no Concurso Público no período estabelecido na **Tabela 2.1 - Cronograma**, através do site **www.ippec.org.br**.

c) Preencher a declaração de que atende à condição estabelecida nos itens anteriores, conforme **Anexo III** deste edital.

d) Enviar através de link específico de ISENTOS no site **www.ippec.org.br**, dentro do prazo estipulado no cronograma deste Edital, os seguintes documentos (digitalizados – pode ser uma foto, desde que em boa qualidade) sob pena de indeferimento na ausência de qualquer um dos documentos abaixo relacionados:

**7.2 BENEFICIADOS PELA LEI 13.656 DE 30 DE ABRIL DE 2018**

7.2.1 Requerimento de isenção **Anexo III** devidamente preenchido e assinado;

7.2.2 Comprovante de Cadastramento atualizado no Cadastro Único para Programas Sociais do Governo Federal com assinatura e carimbo do servidor emitente, com data de emissão não superior a 90 (noventa) dias da data de publicação do presente edital. O referido documento poderá ser obtido nos órgãos ligados a Assistência Social dos Municípios ou no site do Governo Federal;

**7.3 BENEFICIADOS PELA Lei Ordinária n.º. 1251/2020:**

7.3.1 Requerimento de isenção **Anexo III** devidamente preenchido e assinado;

7.3.2 Certidão expedida pela Justiça Eleitoral ou da Vara Criminal do Tribunal do Júri competente, o serviço prestado à Justiça Eleitoral ou Tribunal do Júri, por, no mínimo, 02 (dois) eventos eleitorais (Eleição, plebiscito ou referendo) ou Júri, consecutivos ou não, no ato da inscrição.

**7.4 BENEFICIADOS PELA Lei Ordinária 1214/2019:**

7.2.1 Requerimento de isenção **Anexo III** devidamente preenchido e assinado;

7.2.2 Documento que comprove sua condição de Doadores de Sangue, Medula Óssea, Plaquetas e Hipossuficientes, de acordo com os requisitos exigidos na Lei nº 1214/2019, ou ainda, documento que comprove equiparação de doador de sangue como integrante de Associações de Doadores de Sangue. O documento para comprovação da condição de doador de sangue ou de medula deverá ser expedido por órgão oficial ou entidade credenciada coletora, discriminando o número e as correspondentes datas em que foram realizadas as doações, conforme Lei nº 1214/2019.

**8. DO DEFERIMENTO DAS INSCRIÇÕES**

8.1 O edital de deferimento das inscrições será divulgado no endereço eletrônico **www.ippec.org.br**, em data provável disponível na **Tabela 2.1 - Cronograma**.

8.2 No edital de deferimento das inscrições constará a listagem dos candidatos às vagas para ampla concorrência, às vagas para pessoa com deficiência e dos candidatos solicitantes de condições especiais para a realização da prova.

8.3 Quanto ao indeferimento de inscrição, caberá pedido de recurso, sem efeito suspensivo, em formulário próprio, disponível no endereço eletrônico **www.ippec.org.br** no **período estabelecido na Tabela 2.1 - Cronograma**, tendo início às **08h até 23h59min da data final estipulada**, observado o horário oficial de Brasília/DF.

8.4 O IPPEC, quando for o caso, submeterá os recursos à Comissão Especial do Concurso Público, a qual decidirá sobre o pedido de reconsideração e divulgará o resultado através de edital disponibilizado no endereço eletrônico **www.ippec.org.br**.

8.5 - No Edital de homologação das inscrições, será publicada a relação de pedidos especiais deferidos e indeferidos para realização da prova escrita. O candidato que solicitou o atendimento especial e cumpriu fielmente o item 6.4 deste Edital e não constar nesta relação, deverá protocolar recurso, solicitando o atendimento especial que necessita.

8.5.1 - O candidato portador de necessidades especiais, que não recorrer no prazo estipulado em Edital, NÃO poderá reclamar ou solicitar condições especiais no dia da prova.

**9. DAS FASES DO CONCURSO PÚBLICO**

9.1 O Concurso Público constará das seguintes provas e fases:





**CONCURSO PÚBLICO N.º 02/2023**  
**Edital de Abertura n.º 01/2023**

**9.1.1 Primeira etapa:** realização de prova escrita objetiva, aplicada a todos os candidatos, possuindo caráter eliminatório e classificatório.

**9.1.2 Terceira etapa:** realização de exame pré-admissional, sendo obrigatório nessa etapa a apresentação dos exames, sendo os exames realizados e pagos pelo candidato interessado e entregues na prefeitura, conforme data e horário estipulados na convocação. Os documentos serão avaliados pela Medicina do Trabalho, conferindo ainda se o candidato preenche todos os requisitos para investidura no emprego.

**Observação:** A ausência do candidato em qualquer uma das etapas eliminatórias nas datas e horários estabelecidos em edital próprio desclassifica automaticamente o candidato do presente Concurso Público.

**9.2 DA PRIMEIRA ETAPA – PROVA OBJETIVA**

9.2.1 - A prova escrita será composta de **50** questões, abrangendo as seguintes áreas de conhecimento, para os empregos:

Conteúdos	Quantidade de Questões	Peso Individual	Total de pontos
Língua Portuguesa	10	1,50	15,00
Matemática	10	1,50	15,00
Conhecimentos Gerais	10	1,50	15,00
Conhecimentos Específicos	20	2,75	55,00
<b>TOTAL DE PONTOS NA PROVA</b>			<b>100,00</b>

9.2.2 - Os conteúdos programáticos estão disponibilizados no **Anexo II – Conteúdos Programáticos**, observando-se a especificidade para cada emprego e estarão disponíveis no site **www.ippec.org.br**.

**9.2.3 DAS CONDIÇÕES DE REALIZAÇÃO DA PROVA OBJETIVA**

9.2.3.1 A prova objetiva será aplicada na cidade de Paulo Frontin, Estado do Paraná, podendo ser aplicada também em cidades vizinhas, caso o número de inscritos exceda a capacidade de alocação do município.

9.2.3.1.1 A prova objetiva deste Concurso Público será aplicada no **período da MANHÃ**, na data estipulada no cronograma.

9.2.3.2 O IPPEC poderá utilizar sala(s) existentes e/ou extra(s) nos locais de aplicação da prova, alocando ou remanejando candidatos para essa(s), conforme as necessidades.

9.2.3.3 A prova objetiva será aplicada em data provável conforme **Tabela 2.1 - Cronograma**, em horário e local a ser informado através de edital disponibilizado no endereço eletrônico **www.ippec.org.br**.

9.2.3.4 O horário de início da prova será o mesmo, ainda que realizada em diferentes locais.

9.2.3.5 Havendo alteração da data prevista, a prova poderá ocorrer em sábados, domingos e feriados. Despesas provenientes da alteração de data serão de responsabilidade do candidato.

9.2.4 O ensalamento será publicado no dia da publicação do Edital de Homologação das inscrições.

9.2.4.1 Serão de responsabilidade exclusiva do candidato a identificação correta de seu local de realização das provas e o comparecimento no horário determinado, observado o horário oficial de Brasília/DF.

9.2.5 O local ou horário de realização da prova objetiva, constante no Edital de homologação das inscrições e no Ensalamento, divulgado conforme subitens anteriores, não será alterado em hipótese alguma a pedido do candidato.

9.2.6 O candidato deverá comparecer **com antecedência mínima de 30 (trinta) minutos** do horário fixado para o fechamento do portão de acesso ao local de realização da prova, munido de **caneta esferográfica de tinta azul ou preta e seu documento oficial de identificação com foto (documento físico)**.

9.2.7 São considerados documentos de identidade as carteiras e/ou cédulas de identidade expedidas pelas Secretarias de Segurança, pelas Forças Armadas, pela Polícia Militar, pelo Ministério das Relações Exteriores, cédulas de identidade fornecidas por ordens e conselhos de classe, que, por lei federal, valem como documento de identidade, a Carteira de Trabalho e Previdência Social, bem como a Carteira Nacional de Habilitação com foto, nos termos da Lei nº 9.503, art.159, de 23/9/97.

9.2.8 No caso de perda ou roubo do documento de identificação, o candidato deverá apresentar certidão que ateste o registro da ocorrência em órgão policial expedida há, no máximo, 30 (trinta) dias da data da realização da prova objetiva e, ainda, ser submetido à identificação especial, consistindo na coleta de impressão digital e imagem.

9.2.9 Não serão aceitos como documentos de identidade protocolos de solicitação de documentos, certidões de nascimento e de casamento, títulos eleitorais, carteiras funcionais sem valor de identidade, Carteira de Habilitação sem foto, carteira de estudante, Carteiras de Agremiações Desportivas, fotocópias dos documentos de identidade, ainda que autenticadas, bem



**CONCURSO PÚBLICO N.º 02/2023**  
**Edital de Abertura n.º 01/2023**

como documentos ilegíveis e/ou não identificáveis, ainda, não serão aceitos quaisquer tipos de documentos na forma “digital”.

9.2.10 Não haverá segunda chamada para a prova objetiva, ficando o candidato ausente, por qualquer motivo, eliminado do Concurso Público.

9.2.11 Após a abertura do pacote de provas, o candidato não poderá consultar ou manusear qualquer material de estudo ou leitura.

9.2.12 Em hipótese alguma será permitido ao candidato:

9.2.12.1 prestar a prova sem que esteja portando um documento oficial de identificação original com fotografia;

9.2.12.2 realizar a prova sem que sua inscrição esteja previamente confirmada;

9.2.12.3 ingressar no local de prova após o fechamento do portão de acesso;

9.2.12.4 realizar a prova fora do horário ou espaço físico pré-determinados;

9.2.12.5 comunicar-se com outros candidatos durante a realização da prova;

9.2.12.6 portar indevidamente e/ou fazer uso de quaisquer dos objetos e/ou equipamentos citados no item 12 deste Edital;

9.2.12.7 em toda e quaisquer dependências físicas onde será realizada a prova, o uso de quaisquer dispositivos eletrônicos relacionados no item 12 deste edital. É expressamente proibida a realização de qualquer tipo de imagem, por qualquer meio eletrônico, do local de prova, por parte do candidato, cabendo ao IPPEC a aplicação da penalidade devida.

9.2.13 O IPPEC recomenda que o candidato não leve nenhum dos objetos ou equipamentos relacionados no item 12 deste Edital. Caso seja necessário o candidato portar algum desses objetos, estes deverão ser obrigatoriamente acondicionados em envelopes de guarda de pertences fornecidos pelo IPPEC e conforme o previsto neste Edital. **Aconselha-se que os candidatos retirem as baterias dos celulares antes do acondicionamento no envelope, garantindo assim que nenhum som será emitido, inclusive do despertador caso esteja ativado.**

9.2.14 O IPPEC não ficará responsável pela guarda de quaisquer objetos pertencentes aos candidatos, tampouco se responsabilizará por perdas ou extravios de objetos ou de equipamentos eletrônicos ocorridos durante a realização da prova, nem por danos neles causados.

9.2.15 Não será permitida entrada de candidatos no local de prova portando armas.

9.2.16 Não será permitido o ingresso ou a permanência de pessoa estranha ao certame, em qualquer local de prova, durante a realização da prova objetiva.

9.2.17 O IPPEC poderá, a seu critério, coletar impressões digitais dos candidatos, bem como utilizar detectores de metais.

9.2.18 Ao terminar a prova objetiva, o candidato entregará, obrigatoriamente, ao fiscal de sala sua Folha de Respostas devidamente preenchida e assinada.

**9.2.19 Em hipótese alguma haverá substituição da Folha de Respostas por erro do candidato.**

9.2.20 O candidato deverá transcrever as respostas da prova objetiva para a Folha de Respostas, que será o único documento válido para a correção. O preenchimento da Folha de Respostas é de inteira responsabilidade do candidato, que deverá proceder conforme as instruções contidas na mesma e na capa do caderno de questões.

9.2.21 O candidato deverá assinalar as respostas das questões da prova objetiva na Folha de Respostas, preenchendo os alvéolos com caneta esferográfica de tinta azul ou preta.

**9.2.22 Os prejuízos advindos de marcações feitas incorretamente na Folha de Respostas serão de inteira responsabilidade do candidato, tais como marcação rasurada, marcação não preenchida integralmente, marcações feitas a lápis, ou qualquer outro tipo diferente da orientação contida na Folha de Respostas ou na capa do caderno de questões.**

9.2.23 O candidato não deverá amassar, molhar, dobrar, rasgar, manchar ou, de qualquer modo, danificar a sua Folha de Respostas, sob pena de arcar com os prejuízos advindos da impossibilidade de realização do processamento eletrônico desta.

9.2.24 Após identificado e acomodado na sala, o candidato somente poderá sair no decorrer da prova acompanhado de um fiscal de provas.

9.2.25 O candidato poderá entregar sua Folha de Respostas e deixar definitivamente o local de realização da prova objetiva somente após decorridos, no mínimo, **30 (trinta) minutos** do seu início, podendo levar consigo o Caderno de Questões, devendo, obrigatoriamente, devolver ao fiscal da sala sua Folha de Respostas devidamente preenchida e assinada.

9.2.26 Os dois últimos candidatos só poderão deixar a sala após entregarem suas Folhas de Respostas e assinarem a ata e o lacre de fechamento do envelope no qual serão acondicionadas as Folhas de Respostas da sala.



**CONCURSO PÚBLICO N.º 02/2023**  
**Edital de Abertura n.º 01/2023**

9.2.27 A prova objetiva terá a duração de 03h30min, incluído o tempo de marcação na Folha de Respostas. Não haverá, por qualquer motivo, prorrogação do tempo previsto para a realização da prova em razão do afastamento de candidato da sala de prova.

9.2.27.1 As provas serão constituídas de questões objetivas, inéditas ou de domínio público, de múltipla escolha e terá 5 (cinco) alternativas, sendo que cada questão terá apenas 1 (uma) alternativa correta, sendo atribuída pontuação 0 (zero) às questões com mais de uma opção assinalada, questões sem opção assinalada, com rasuras ou preenchidas a lápis.

9.2.27.2 O candidato deverá obter 50 (cinquenta) pontos ou mais na prova objetiva para não ser eliminado do Concurso Público, além de não ser eliminado por outros critérios estabelecidos neste Edital.

9.2.27.3 **Em razão da pandemia da COVID-19, sugere-se aos candidatos fazer o uso de máscaras nas intermediações e no interior do local de realização das provas.**

9.2.27.4 Sugere-se que os candidatos evitem levar bolsas, mochilas e, principalmente, telefone celular.

9.2.27.5 Será proibido o compartilhamento de qualquer objeto (caneta, lápis, borracha, garrafas, alimentos, dentre outros), bem como o candidato deverá trazer sua garrafa de água transparente ou opaca, sem rótulo, abastecida com água e não deverá compartilhar a mesma, de maneira alguma, podendo em caso excepcional utilizar os bebedouros do estabelecimento de ensino para abastecimento das garrafas de uso individual, durante a prova.

## 10. DA DIVULGAÇÃO DO GABARITO PRELIMINAR

10.1 O **gabarito preliminar** será divulgado em data provável disponível na **Tabela 2.1 - Cronograma**, no endereço eletrônico **www.ippec.org.br**.

10.2 Quanto ao gabarito preliminar divulgado caberá a interposição de recurso, devidamente fundamentado, nos termos do item 11 deste Edital.

## 11. DO RESULTADO FINAL E CLASSIFICAÇÃO

11.1 Os candidatos serão classificados em ordem decrescente do total de pontos.

11.2 Na hipótese de igualdade da nota final, terá preferência, sucessivamente, o candidato que:

- tiver maior idade, dentre os candidatos com idade igual ou superior a 60 (sessenta) anos, até a data de publicação do resultado e classificação deste Concurso Público, conforme artigo 27, parágrafo único, do Estatuto do Idoso (Lei n.º 10.741, de 1.º de outubro de 2003).
- obtiver maior pontuação em Conhecimentos Específicos.
- obtiver maior pontuação em Língua Portuguesa.
- obtiver maior pontuação em Matemática.
- obtiver maior pontuação em Conhecimentos Gerais.
- persistindo o empate, terá preferência o candidato com mais idade (exceto os enquadrados na alínea "a" deste subitem).
- sorteio público.

11.4 O resultado final do Concurso Público será publicado por meio de três listagens, a saber:

- Lista Geral, contendo a classificação de todos os candidatos habilitados, inclusive os inscritos como pessoa com deficiência e afrodescendentes, em ordem de classificação;
- Lista de Pessoas com Deficiência, contendo a classificação exclusiva dos candidatos habilitados inscritos como pessoa com deficiência, em ordem de classificação.
- Lista de Pessoas Afrodescendentes, contendo a classificação exclusiva dos candidatos habilitados inscritos como afrodescendentes, em ordem de classificação.

## 12. DA ELIMINAÇÃO

12.1 **Poderá ser eliminado do Concurso Público o candidato que:**

- não estiver presente na sala ou local de realização da prova no horário determinado para o seu início;
- for surpreendido, durante a realização da prova, em comunicação com outro candidato, utilizando-se de material não autorizado ou praticando qualquer modalidade de fraude para obter aprovação própria ou de terceiros;
- for surpreendido, durante a realização da prova, utilizando e/ou portando indevidamente ou diferentemente das orientações deste Edital:
  - equipamentos eletrônicos como máquinas calculadoras, MP3, MP4, telefone celular, tablets, notebook, gravador, máquina fotográfica, controle de alarme de carro e/ou qualquer aparelho similar;



**CONCURSO PÚBLICO N.º 02/2023**  
**Edital de Abertura n.º 01/2023**

- b) livros, anotações, régua de cálculo, dicionários, códigos e/ou legislação, impressos que não estejam expressamente permitidos ou qualquer outro material de consulta;
- c) relógio de qualquer espécie, óculos escuros ou quaisquer acessórios de chapelaria, tais como chapéu, boné, gorro etc.;
- 12.1.4 tenha qualquer objeto, tais como aparelho celular, aparelhos eletrônicos ou relógio de qualquer espécie, que venha a emitir ruídos, mesmo que devidamente acondicionado no envelope de guarda de pertences e/ou conforme as orientações deste Edital, durante a realização da prova;
- 12.1.5 for surpreendido dando ou recebendo auxílio para a execução da prova;
- 12.1.6 faltar com o devido respeito para com qualquer membro da equipe de aplicação da prova, com as autoridades presentes ou com os demais candidatos;
- 12.1.7 fizer anotação de informações relativas às suas respostas em qualquer outro meio, que não os permitidos;
- 12.1.8 afastar-se da sala, a qualquer tempo, sem o acompanhamento de fiscal;
- 12.1.9 ausentar-se da sala, a qualquer tempo, portando a Folha de Respostas;
- 12.1.10 descumprir as instruções contidas no caderno de questões e na Folha de Respostas;
- 12.1.11 perturbar, de qualquer modo, a ordem dos trabalhos, incorrendo em comportamento indevido;
- 12.1.12 não permitir a coleta de sua assinatura e, quando for o caso, coleta da impressão digital durante a realização da prova;
- 12.1.13 for surpreendido portando qualquer tipo de arma.
- 12.1.14 recusar-se a ser submetido ao detector de metal;
- 12.1.15 ausentar-se da sala portando o caderno de questões da prova objetiva antes do tempo determinado no subitem 9.2.24;
- 12.1.16 recusar-se a entregar o material da prova ao término do tempo destinado para a sua realização;
- 12.1.17 não atingir a pontuação mínima para classificação, prevista neste Edital.
- 12.2 Se, a qualquer tempo, for constatado por qualquer meio, ter o candidato se utilizado de processo ilícito, sua prova será anulada e ele será automaticamente eliminado do Concurso Público.

**13. DOS RECURSOS**

- 13.1 Caberá interposição de recursos, devidamente fundamentados ao IPPEC, no prazo de **2 (dois)** dias úteis da publicação das decisões objetos dos recursos, assim entendidos:
- 13.1.1 contra o indeferimento da solicitação de isenção de taxa. Não serão aceitos inclusão de documentos faltantes que não foram enviados dentro do período estabelecido;
- 13.1.2 contra o indeferimento da inscrição nas condições: pagamento não confirmado, condição especial e inscrição como pessoa com deficiência;
- 13.1.3 contra as questões da prova objetiva e o gabarito preliminar;
- 13.1.4 contra a nota final e classificação dos candidatos.
- 13.2 É de exclusiva responsabilidade do candidato o acompanhamento da publicação das decisões objetos dos recursos no endereço eletrônico **www.ippec.org.br**, sob pena de perda do prazo recursal.
- 13.3 Os recursos deverão ser protocolados em requerimento próprio disponível no endereço eletrônico **www.ippec.org.br**.
- 13.3.1 As alegações devem estar fundamentadas em:
- a) Citação das fontes de pesquisa;
- b) Nome dos autores;
- c) Bibliografia específica com cópia das páginas dos livros citados.
- 13.4 - Procedimentos para envio do recurso:
- a) Acessar o site;
- b) Preencher o formulário de recurso (**Anexo V**), fundamentar, assinar e digitalizar;
- c) Anexar as cópias escaneadas das páginas dos livros citados;
- d) Enviar através de link específico de Recursos no site **www.ippec.org.br**, dentro do prazo estipulado no cronograma deste Edital. O candidato deve estar "logado" no site para enviar recursos.
- Os arquivos devem ser **preferencialmente em .pdf**. Arquivos enviados em extensões diferentes não serão analisados pela Banca e serão preliminarmente indeferidos.



**CONCURSO PÚBLICO N.º 02/2023**  
**Edital de Abertura n.º 01/2023**

13.4.1 - Será indeferido o recurso que não estiver fundamentado e não atender os dispositivos constantes nos itens acima ou for interposto fora do prazo, bem como os que contenham erro formal e/ou material em sua elaboração ou procedimentos que sejam contrários ao disposto neste Edital.

13.5 Os recursos deverão ser individuais e devidamente fundamentados. Especificamente contra questões da prova objetivas e o gabarito preliminar, este deverá estar acompanhado de citação da bibliografia.

13.6 Os recursos interpostos que não se refiram especificamente aos eventos aprazados ou interpostos fora do prazo estabelecido neste Edital não serão apreciados.

13.7 Admitir-se-á um único recurso por candidato, para cada evento referido no subitem 13.1 deste Edital.

13.8 Admitir-se-á um único recurso por questão pelo candidato, relativamente ao gabarito preliminar divulgado, não sendo aceitos em hipótese alguma recursos coletivos.

13.9 Na hipótese de alteração do gabarito preliminar por força de provimento de algum recurso, as provas objetivas serão recorrigidas de acordo com o novo gabarito.

13.10 Se da análise do recurso resultar anulação de questão (ões) ou alteração de gabarito da prova objetiva, o resultado da mesma será recalculado de acordo com o novo gabarito.

13.11 No caso de anulação de questão (ões) da prova objetiva, a pontuação correspondente será atribuída a todos os candidatos do emprego, inclusive aos que não tenham interposto recurso.

13.12 Caso haja procedência de recurso interposto dentro das especificações, poderá, eventualmente, alterar-se a classificação inicial obtida pelo candidato para uma classificação superior ou inferior, ou, ainda, poderá acarretar a desclassificação do candidato que não obtiver nota mínima exigida para a aprovação.

13.13 Recurso interposto em desacordo com este Edital não será considerado.

13.14 O prazo para interposição de recurso é preclusivo e comum a todos os candidatos.

13.15 Os recursos serão recebidos sem efeito suspensivo, exceto no caso de ocasionar prejuízos irreparáveis ao candidato.

13.16 Não serão aceitos recursos via fax, via correio eletrônico ou, ainda, fora do prazo.

13.17 As respostas dos recursos estarão disponíveis no link <https://ippec.org.br/login> na área do candidato, em data da divulgação dos resultados constante no cronograma.

13.18 A Banca Examinadora do IPPEC, responsável pela organização do certame, constitui última instância administrativa para recursos, sendo soberana em suas decisões, razão pela qual não caberão recursos ou revisões adicionais.

#### **14. DA HOMOLOGAÇÃO DO RESULTADO FINAL**

14.1 O resultado final do Concurso Público, após decididos todos os recursos interpostos, será homologado pela prefeitura municipal e publicado em Diário Oficial e no endereço eletrônico [www.ippec.org.br](http://www.ippec.org.br) em duas listas, em ordem classificatória, com pontuação: uma lista contendo a classificação de todos os candidatos, inclusive a dos candidatos com deficiência, e outra somente com a classificação dos candidatos com deficiência.

#### **15. DA CONVOCAÇÃO PARA ADMISSÃO**

15.1 A convocação para admissão será publicada no Diário Oficial do Município ou no endereço eletrônico oficial da prefeitura municipal sendo de inteira responsabilidade do candidato o acompanhamento dos editais de convocação que serão publicados.

15.1.1 O Município irá enviar carta com aviso de recebimento aos candidatos convocados, no endereço que o candidato registrou quando realizou sua inscrição.

15.2 O candidato que deixar de comparecer no prazo fixado no Edital de Convocação será considerado como desistente e substituído, na sequência, pelo imediatamente classificado.

15.3 A admissão para o emprego dependerá de prévia inspeção médica oficial da Prefeitura Municipal. O candidato convocado somente será admitido se for julgado APTO física e mentalmente para o exercício do emprego. Caso seja considerado inapto para exercer o emprego, não será admitido, perdendo automaticamente a vaga, sendo convocado o próximo habilitado da lista, obedecida a ordem de classificação.

15.4 O candidato convocado deverá comparecer no prazo estipulado na Diretoria de Recursos Humanos da Prefeitura Municipal para apresentar os documentos de sua admissão.

#### **16. DAS DISPOSIÇÕES FINAIS**





**CONCURSO PÚBLICO N.º 02/2023**  
**Edital de Abertura n.º 01/2023**

16.1 Os itens deste Edital poderão sofrer eventuais alterações, atualizações ou acréscimos, enquanto não consumada a providência do evento que lhes disser respeito, circunstância que será mencionada em Comunicado ou Aviso Oficial, oportunamente divulgado pela prefeitura municipal no endereço eletrônico **www.ippec.org.br**.

16.2 Qualquer inexatidão e/ou irregularidade constatada nas informações e documentos do candidato, mesmo que já tenha sido divulgado o resultado deste Concurso Público e embora o candidato tenha obtido aprovação, levará a sua eliminação, sem direito a recurso, sendo considerados nulos todos os atos decorrentes da sua inscrição.

**16.3 É de inteira responsabilidade do candidato acompanhar as publicações oficiais de todos os comunicados e Editais referentes ao Concurso Público de que trata este Edital.**

16.4 Não haverá segunda chamada para quaisquer das fases do Concurso Público, seja qual for o motivo da ausência do candidato, nem serão aplicadas provas em locais ou horários diversos dos estipulados no documento de confirmação de inscrição, neste Edital e em outros Editais referentes às fases deste Concurso Público.

16.5 O não comparecimento do candidato a qualquer das fases obrigatórias acarretará na sua eliminação do Concurso Público.

16.6 O IPPEC não se responsabiliza por quaisquer cursos, textos e apostilas referentes a este Concurso Público.

16.7 O candidato que necessitar atualizar dados pessoais e/ou endereço residencial, poderá requerer a alteração através de solicitação assinada pelo próprio candidato, enviado no e-mail de atendimento ao candidato *ippec@ippec.org.br*, anexando documentos que comprovem tal alteração, com expressa referência ao Concurso Público, Emprego e número de Inscrição, até a data de publicação da homologação do resultado final. Após esta data, poderá requerer a alteração junto à Prefeitura Municipal, ou enviar a documentação via SEDEX com AR para o mesmo endereço, aos cuidados da Comissão Especial do Concurso Público.

16.8 Os cartões respostas, provas e demais documentos deste Concurso Público serão arquivados pelo período de 06 (seis) meses após a homologação final. Após este período serão incinerados.

16.9 - A Prefeitura Municipal e o IPPEC se eximem das despesas com viagens e hospedagens dos candidatos em quaisquer das fases do certame, mesmo quando alteradas datas previstas no cronograma inicial, reaplicação de qualquer fase, inclusive de provas de acordo com determinação da Prefeitura Municipal.

16.10 Os casos omissos serão resolvidos pela Comissão Especial do Concurso Público, ouvido o IPPEC.

16.11 Será admitida a impugnação deste Edital, desde que devidamente fundamentada, no prazo de 5 (cinco) dias úteis a contar da sua publicação.

16.11.1 A impugnação deverá ser enviada, dentro do prazo estipulado, enviado no e-mail de atendimento ao candidato **ippec@ippec.org.br**.

16.12 Este Edital entra em vigor na data de sua publicação.

Paulo Frontin - PR, 21 de julho de 2023.

**BRUNA CRISTINA MARKEVICZ**

Presidente da Fundação Municipal de Saúde Pública de Paulo Frontin - PR

**CRISTIANE APARECIDA PECH LOPES**

Presidente da Comissão Organizadora de Concursos Públicos  
da Prefeitura Municipal de Paulo Frontin - PR



**CONCURSO PÚBLICO N.º 02/2023**  
**Edital de Abertura n.º 01/2023**

**ANEXO I – ATRIBUIÇÕES DOS EMPREGOS**

**AGENTE COMUNITÁRIO DE SAÚDE**

Ele deve ser alguém que se destaca na comunidade pela capacidade de se comunicar com as pessoas, pela liderança natural que exerce. O Agente Comunitário de Saúde funciona como elo entre a equipe e a comunidade. É o elo cultura unindo dois universos distintos: o do saber científico e o do saber popular. Deve estar em contato permanente com as famílias, o que facilita o trabalho de vigilância e promoção da saúde a ser realizado por toda a equipe. O seu trabalho é feito basicamente nos domicílios de sua microárea de abrangência.

**AGENTE DE COMBATE ÀS ENDEMIAS**

Desenvolver o exercício de atividades de vigilância, prevenção e controle de doenças endêmicas e infecto-contagiosas e promoção da saúde, mediante ações de vigilância de endemias e seus vetores, inclusive, se for o caso, fazendo uso de substâncias químicas, abrangendo atividades de execução de programas de saúde, desenvolvendo em conformidade com as diretrizes do Sistema Único de Saúde e sob supervisão deste município.

**ASSISTENTE SOCIAL**

Presta serviços de âmbito social à Prefeitura, identificando e analisando seus problemas e necessidades materiais, psíquicas e de outra ordem e aplicando métodos e processos básicos do serviço social, para prevenir ou eliminar desajustes de natureza biopsicossocial e promover a integração ou reintegração das pessoas à sociedade.

**AUXILIAR CLÍNICA DENTÁRIA**

Recepcionar e acolher os pacientes quando da chegada e permanência no consultório; preparar o paciente para o atendimento, como colocação de guardanapo, bochecho e demais atos iniciais; separação de ficha/prontuário do paciente previamente à consulta; higienização do ambiente, lavagem e esterilização dos instrumentos a serem utilizados; auxílio ao dentista com o instrumento durante o atendimento; descarte do material utilizado durante o atendimento clínico; organização e limpeza do consultório; aplicação de medidas de biossegurança.

**ENFERMEIRO**

Planeja, organiza, supervisiona e executa serviços de enfermagem, empregando processos de rotina e/ou específicos, para possibilitar a proteção e a recuperação da saúde individual ou coletiva.

**FONOAUDIÓLOGO**

Ao ocupante do cargo de Fonoaudiólogo compete realizar avaliações e promover o tratamento de pessoas portadoras de deficiência da fala e audição; avaliar as deficiências do paciente, realizando exames fonéticos de linguagem, audiometria, gravação e outras técnicas; efetuar o encaminhamento de pacientes a especialistas para eliminação ou amenização dos problemas identificados, orientando-os, fornecendo indicações e relatório complementar do diagnóstico; participar de equipes multiprofissionais para identificação de distúrbios de linguagem em suas formas de expressão e audição; elaborar programas e utilizar técnicas para aplicação em alunos da rede municipal de ensino, visando à melhoria e impositação da voz; executar tarefas correlatas no âmbito de suas atribuições e demais atividades atribuídas pelo Chefe do Poder Executivo Municipal.

**MÉDICO ESPECIALISTA 20 H**

Efetua exames médicos, emite diagnósticos, prescreve medicamentos e realiza outras formas de tratamento para diversos tipos de enfermidades, aplicando recursos de medicina preventiva ou terapêutica, para promover a saúde e bem estar do cliente conforme sua especialidade.

**MÉDICO GENERALISTA 40 H**

Efetua exames médicos, emite diagnósticos, prescreve medicamentos e realiza outras formas de tratamentos para diversos tipos de enfermidades, aplicando recursos de medicina preventiva ou terapêutica, para promover a saúde e bem estar do cliente.

**PSICÓLOGO**

Procede ao estudo e avaliação dos mecanismos de comportamento humano, elaborando e aplicando técnicas psicológicas, como testes para a determinação de características afetivas, intelectuais, sensoriais ou motoras e outros métodos de verificação, para possibilitar a orientação, seleção e treinamento no campo profissional e o diagnóstico e terapia clínicos.

**TÉCNICO DE ENFERMAGEM**

Realizar procedimento de enfermagem dentro das suas competências técnicas e legais, realizar procedimentos de enfermagem nos diferentes ambientes, Unidade Básica de Saúde (UBS) e nos domicílios, dentro do planejamento de ações traçado pela equipe.



**CONCURSO PÚBLICO N.º 02/2023**  
**Edital de Abertura n.º 01/2023**

**ANEXO II – DOS CONTEÚDOS PROGRAMÁTICOS**

**LÍNGUA PORTUGUESA**

Compreensão e interpretação de textos. Ortografia oficial, incluindo as alterações promovidas pelo Novo Acordo Ortográfico. Flexão em gênero e número dos substantivos e adjetivos. Acentuação gráfica, incluindo as alterações promovidas pelo Novo Acordo Ortográfico. Emprego de crase. Emprego de conectivos, pronomes e numerais e advérbios. Colocação pronominal. Concordância nominal e verbal. Regência nominal e verbal. Emprego de sinônimos, antônimos, homônimos e parônimos. Sintaxe da oração (período simples: termos essenciais, integrantes e acessórios da oração) e do período (período composto por coordenação e por subordinação). Processos de formação de palavras. Conjugação e emprego de verbos. Empregos dos sinais de pontuação. Obs. poderão ser cobradas questões específicas sobre as alterações promovidas pelo novo Acordo Ortográfico.

**MATEMÁTICA**

Análise e interpretação de gráficos e tabelas envolvendo dados numéricos. Sistema legal de unidades de medida de massa e comprimento no Brasil. Operações básicas com números inteiros, fracionários e decimais. Geometria: perímetro, área e volume das principais figuras geométricas. Regra de três simples e composta. Razão. Proporção. Porcentagem. Juros simples. Equações: 1º grau, 2º grau e sistemas. Relações métricas e trigonométricas no triângulo retângulo.

**CONHECIMENTOS GERAIS**

Noções gerais sobre a vida econômica, social, política, tecnológica, relações exteriores, segurança e ecologia com as diversas áreas correlatas do conhecimento juntamente com suas vinculações histórico-geográficas em nível nacional e internacional. História do Brasil. Problemas ambientais. Espaço natural paranaense: relevo, hidrografia e recursos minerais e energéticos. Aspectos históricos do Estado. Atualidades em diversas áreas, como: saúde, segurança, transportes, política, economia, sociedade, educação, tecnologia, energia e relações internacionais. As transformações políticas no mundo contemporâneo. Desenvolvimento urbano e impactos ambientais nas metrópoles brasileiras. A sustentabilidade a conservação do meio ambiente e os problemas ambientais.

**CONHECIMENTOS ESPECÍFICOS**

**AGENTE COMUNITÁRIO DE SAÚDE**

Conhecimentos específicos: Competências e habilidades do Agente Comunitário de Saúde. Cadastramento de famílias. Pré-Natal. Parto e Nascimento Humanizado, Puerpério. Aleitamento materno. Vigilância epidemiológica.

Conhecimentos básicos: Conceitos básicos: endemias, epidemia, pandemia, hospedeiros, reservatório, vetores de doenças, via de transmissão de doenças. Indicadores de saúde. Interpretação demográfica. Saneamento Básico Meio Ambiente (água, Solo e Saúde). Higiene pessoal (bucal). Saúde da criança, do adolescente, da mulher (exames de prevenção ao câncer de mama e cérvico-uterino), do homem (exames de prevenção ao câncer de próstata), do idoso. Prevenção a acidentes da criança e do idoso. Direitos da criança. Direito dos idosos. Alimentação e nutrição. Planejamento familiar. Prevenção e combate ao uso de drogas. Conhecimento sobre as principais doenças Infecciosas e Parasitárias: DST/AIDS, coqueluche, dengue, difteria, doença de chagas, escarlatina, esquistossomose, febre amarela, febre tifóide, hanseníase, hepatites, leptospirose, malária, meningite, parotidite, poliomielite, raiva, rubéola, sarampo, tétano, tuberculose, varicela e outras doenças do aparelho respiratório e circulatório. Biologia e controle de roedores, escorpiões e outros peçonhentos. Calendário de vacinas. PSF (programa de saúde da família). Sistema Único de Saúde (SUS): Seus princípios, Suas diretrizes, Leis (8.080/90 e 8.142/90); Normas e Portarias atuais; Norma Operacional Básica (NOB/SUS/96) e (NOAS/2001).

**AGENTE DE COMBATE ÀS ENDEMIAS**

Conhecimentos específicos: Competência e habilidades dos agentes de endemias. Recomendação quanto ao manuseio de inseticidas e uso de E.P.I..

Conhecimentos básicos: Conceitos básicos: endemias, epidemia, pandemia, hospedeiros, reservatório, vetores de doenças, via de transmissão de doenças. Indicadores de saúde. Interpretação demográfica. Saneamento Básico Meio Ambiente (água, Solo e Saúde). Higiene pessoal (bucal). Saúde da criança, do adolescente, da mulher (exames de prevenção ao câncer de mama e cérvico-uterino), do homem (exames de prevenção ao câncer de próstata), do idoso. Prevenção a acidentes da criança e do idoso. Direitos da criança. Direito dos idosos. Alimentação e nutrição. Planejamento familiar. Prevenção e combate ao uso de drogas. Conhecimento sobre as principais doenças Infecciosas e Parasitárias: DST/AIDS, coqueluche, dengue, difteria, doença de chagas, escarlatina, esquistossomose, febre amarela, febre tifóide, hanseníase, hepatites, leptospirose, malária, meningite, parotidite, poliomielite, raiva, rubéola, sarampo, tétano, tuberculose, varicela e outras doenças do aparelho respiratório e circulatório. Biologia e controle de roedores, escorpiões e outros peçonhentos. Calendário de vacinas. ESF (estratégia saúde da família). Sistema Único de Saúde (SUS): Seus princípios, Suas diretrizes, Leis (8.080/90 e 8.142/90); Normas e Portarias atuais; Norma Operacional Básica (NOB/SUS/96) e (NOAS/2001).



**CONCURSO PÚBLICO N.º 02/2023**  
**Edital de Abertura n.º 01/2023**

**ASSISTENTE SOCIAL**

Legislação de Serviço Social. Ética profissional. Lei de Regulamentação da profissão. Possibilidades e limites de atuação do assistente social. O Serviço Social no Brasil. História do Serviço Social. Políticas Sociais. Relação Estado/Sociedade. A Propriedade e a Renda no Brasil. Contexto histórico, atualidade e neoliberalismo. Desigualdade social. Políticas de Seguridade e Previdência Social. Constituição Federal de 1988. Políticas de Assistência. Lei Orgânica de Assistência Social (LOAS). Sistema Único de Assistência Social (SUAS) Políticas de Saúde. O Serviço Social junto aos estabelecimentos de ensino e ao Conselho Tutelar. Legislação do Sistema Único de Saúde - SUS. Lei Orgânica da Saúde (LOS). Políticas Educacionais. Lei de Diretrizes e Bases da Educação. Política Nacional do Idoso. Estatuto do Idoso. Estatuto da Criança e do Adolescente. Política da Pessoa Portadora de Deficiência. Trabalho com comunidades. Atendimento familiar e individual. Possibilidades e limites da prática do serviço social em empresas. Papel do assistente social nas relações intersetoriais.

**AUXILIAR CLÍNICA DENTÁRIA**

Rotinas básicas em um consultório odontológico. Preenchimento de fichas clínica. Prevenção. Cariologia. Placa bacteriana. Técnicas de escovação. Tipos de dentição. Anatomia dental. Esterilização, Desinfecção, Assepsia, Antiasepsia. Ergonomia (trabalho a quatro mãos). Métodos de Prevenção (selantes, flúor, palestras). Materiais e Instrumentais utilizados na clínica odontológica (seqüência, utilização). Rotina de cuidados com equipamentos da clínica. Equipamentos de Proteção Individual (EPI's). Sistema Único de Saúde (SUS): seus princípios e diretrizes. Leis (8.080/90 e 8.142/90). Normas e portarias atuais, Constituição Federal de 1988 (seção II - Da Saúde). Norma Operacional Básica (NOB/SUS/96). Programa Saúde da Família (PSF).

**ENFERMEIRO**

Enfermagem: conceito, objetivos, categorias e atribuições. Noções de Anatomia e Fisiologia. Esterilização, desinfecção, assepsia e antissepsia. Fontes de infecções: ambiente, paciente e equipe médica. Infecção hospitalar. Técnicas e procedimentos: admissão do paciente, sistema de informação em enfermagem - prontuário, sinais vitais, aferição de altura e peso, lavagem das mãos, arrumação de cama, higiene oral, banhos, lavagem intestinal, curativos, sondagem nasogástrica, sonda nasoenteral, nebulização, inalação, aspiração, retirada de pontos. Posições para exames. Administração de medicamentos. Assistência cirúrgica: central de material de esterilização, tipos, potencial de contaminação, materiais e equipamentos dos centros. Enfermagem pré-operatório: prevenção de complicações, instrumentais e fios cirúrgicos, cuidados pós operatórios. Atendimento de emergência: parada cardiorrespiratória, obstrução das vias aéreas superiores, hemorragias, traumatismos, desmaios, convulsões, queimaduras, picadas de animais peçonhentos. Saúde do profissional de enfermagem. Conhecimento sobre as principais doenças Infeciosas e Parasitárias: AIDS, coqueluche, dengue, difteria, escarlatina, doença de chagas, esquistossomose, febre amarela, hanseníase, hepatites, leptospirose, malária, meningite, parotidite, poliomielite, raiva, rubéola, sarampo, tétano, tifoide, tuberculose, varicela e outras doenças do aparelho respiratório e circulatório. Enfermagem materno-infantil: Assistência de enfermagem à mulher no ciclo grávido-puerperal. Assistência de enfermagem às principais afecções ginecológica. Assistência de enfermagem ao recém-nascido e à parturiente (normal ou com complicações). Crescimento e desenvolvimento infantil. Assistência de enfermagem ao aleitamento materno. Crianças com afecções dos aparelhos respiratórios, renais, vias urinárias e do aparelho reprodutor. Distúrbios metabólicos, hematológicos, cardiovasculares e digestivos, considerações pediátricas. Oncologia pediátrica e envenenamento infantil. Enfermagem de Saúde Pública e Coletiva: Noções gerais de Saúde Pública e Coletiva: conceito de saúde e saúde pública e coletiva. Notificação compulsória. Lixo hospitalar. Calendário de vacinação. Noções de trabalho em equipe. Sistema Único de Saúde (SUS): Seus princípios, diretrizes e Leis (8.080/90 e 8.142/90); Normas e Portarias atuais; Norma Operacional Básica (NOB/SUS/96). Estratégia Saúde da Família (ESF). Constituição da República Federativa do Brasil, de 1988 e suas alterações. (arts 196 a 200). Ética Profissional: Código de ética profissional. Conselho Federal e Regional de Enfermagem (COREN e COFEN). Normativas de Assistência e Gestão em Enfermagem.

**FONOAUDIÓLOGO**

Atuação clínica e coletiva em saúde pública, áreas de atuação e competências fonoaudiológicas, código de ética profissional, tempo de assistência fonoaudiológica relacionada a problemas de saúde de acordo com orientações balizadoras. Morfofisiologia de funções auditivas periférica e central; patologias auditivas; aplicabilidade, aspectos legais e descrição de resultados de procedimentos em Audiometria Tonal, Logoaudiometria, Medidas de Imitância Acústica, métodos eletrofisiológicos de avaliação da audição (BERA), Emissões Otoacústicas e Triagem Auditiva Neonatal Universal (TANU); reabilitação e terapia audiológica. Avaliação e atuação fonoaudiológica clínica e escolar em linguagem oral e escrita: aquisição, desenvolvimento da linguagem e alterações de linguagem; Atraso de linguagem, Distúrbio Específico de Linguagem, Transtorno Global do Desenvolvimento, Disfluência e Gagueira; Distúrbios de Aprendizagem e Dislexia. Caráter etiológico, classificação e intervenção clínica em Disartria, Apraxia e Afasias. Conceito, classificação e alterações fonoaudiológicas, avaliação, tratamento e atuação interdisciplinar em Fissura Lábio-palatina, Paralisia Cerebral, Síndrome de Down e Síndrome do Respirador Oral. Motricidade orofacial, o desenvolvimento e alterações de funções estomatognáticas, princípios e terapia miofuncional. Classificação e intervenção fonoaudiológica em Distúrbios da Deglutição. Fonação, saúde vocal e distúrbios vocais: etiologia, tratamento e terapia vocal. Atuação fonoaudiológica em câncer de cabeça e pescoço, prevenção, diagnóstico precoce, alterações fonoaudiológicas e intervenção clínica. Fonoaudiologia e Saúde Pública. Áreas de atuação. Código de ética do fonoaudiólogo.



**CONCURSO PÚBLICO N.º 02/2023**  
**Edital de Abertura n.º 01/2023**

**MÉDICO ESPECIALISTA 20 H**

Clínica Cirúrgica: Choque. Queimaduras. Gangrenas. Fraturas em geral. Principais fraturas. Torções. Luxações. Traumatismos. Lesões traumáticas do crânio, coluna vertebral, tórax, abdome e dos membros. Apendicite e hérnias abdominais. Oclusão intestinal. Osteomielite e tumores dos ossos. Afecções cirúrgicas do aparelho genital. Abdome agudo. Feridas cirúrgicas. Pré-operatório. Pós-operatório.

Conhecimento sobre as principais doenças Infecciosas e Parasitárias: DST/AIDS, cólera, coqueluche, dengue, difteria, doença de chagas, escabiose, esquistossomose, febre amarela, filariose, hanseníase, hepatites, herpes, histoplasmose, leishmaniose, leptospirose, malária, meningite, peste, poliomielite, raiva, rubéola, sarampo, tétano, toxoplasmose, tuberculose, gripes e outras doenças do aparelho respiratório e circulatório.

Medicina Interna: Doenças do Sistema Nervoso: acidentes vasculares cerebrais, comas com e sem sinais de localização, convulsões, epilepsia, infecções do sistema nervoso, distúrbios do sistema nervoso periférico, miastenia gravis, doença de Parkinson, demência e depressão. Doenças Endócrino-Metabólicas e Distúrbios Hidroeletrólíticos e Ácidos-Básicos: distúrbios hipotálamohipofisários, distúrbios da tireóide, do córtex e medula da supra-renal, diabetes melito tipo I e II, desidratação hiper e hipotônica, hiper e hipocalemia, acidose e alcalose metabólicas e respiratórias, desnutrição, hiper e hiponatremia, hiper e hipocalcemia, hiper e hipomagnesemia. Doenças do Aparelho Respiratório: doenças das vias aéreas superiores, asma, doença pulmonar obstrutiva crônica, pneumonias, tuberculose, doenças da pleura, sarcoidose, câncer de pulmão, tromboembolia pulmonar, doenças pulmonares ocupacionais. Doenças do sistema cardiovascular: arritmias cardíacas, insuficiência cardíaca, cor pulmonale, miocardiopatia dilatada, endocardite infecciosa e pericardites, hipertensão arterial sistêmica, dislipidemias, doença isquêmica coronariana. Doenças do Rim e Trato-urinário: insuficiência renal aguda e crônica, glomerulonefrites, nefrolitíase, infecções urinárias alta e baixa. Distúrbios Reumatológicos: artrite reumatóide, lupus eritematoso sistêmico, esclerodermia, gota, artrite séptica, dermatomiosite, osteoporose. Desordens do Sistema Gastrointestinal: esofagites e câncer do esôfago, úlcera péptica, câncer gástrico, pancreático e colônico, colite ulcerativa, doença de Crohn, apendicite aguda, pancreatites, obstrução intestinal, hepatites, cirrose hepática, doença diverticular do cólon. Doenças Infecciosas e Parasitárias: febre de origem indeterminada, septicemia, infecções bacterianas e virais, doenças sexualmente transmissíveis e AIDS, tétano, botulismo, leptospirose, malária, leishmaniose, toxoplasmose, parasitoses intestinais. Doenças Hematológicas: anemias, leucemias, linfomas, discrasias sanguíneas. Emergências Médicas: parada cardio-respiratória, insuficiência respiratória aguda, choques, hemorragia digestiva alta e baixa, queimaduras, afogamentos, intoxicações e envenenamentos, mordedura e picadas de animais peçonhentos.

Saúde Pública: Sistema Único de Saúde (SUS): seus princípios e diretrizes. Leis (8.080/90 e 8.142/90). Normas e portarias atuais. Norma Operacional Básica (NOB/SUS/96). Estratégia Saúde da Família (ESF).

**MÉDICO GENERALISTA 40 H**

Clínica Cirúrgica: Choque. Queimaduras. Gangrenas. Fraturas em geral. Principais fraturas. Torções. Luxações. Traumatismos. Lesões traumáticas do crânio, coluna vertebral, tórax, abdome e dos membros. Apendicite e hérnias abdominais. Oclusão intestinal. Osteomielite e tumores dos ossos. Afecções cirúrgicas do aparelho genital. Abdome agudo. Feridas cirúrgicas. Pré-operatório. Pós-operatório.

Conhecimento sobre as principais doenças Infecciosas e Parasitárias: DST/AIDS, cólera, coqueluche, dengue, difteria, doença de chagas, escabiose, esquistossomose, febre amarela, filariose, hanseníase, hepatites, herpes, histoplasmose, leishmaniose, leptospirose, malária, meningite, peste, poliomielite, raiva, rubéola, sarampo, tétano, toxoplasmose, tuberculose, gripes e outras doenças do aparelho respiratório e circulatório.

Medicina Interna: Doenças do Sistema Nervoso: acidentes vasculares cerebrais, comas com e sem sinais de localização, convulsões, epilepsia, infecções do sistema nervoso, distúrbios do sistema nervoso periférico, miastenia gravis, doença de Parkinson, demência e depressão. Doenças Endócrino-Metabólicas e Distúrbios Hidroeletrólíticos e Ácidos-Básicos: distúrbios hipotálamohipofisários, distúrbios da tireóide, do córtex e medula da supra-renal, diabetes melito tipo I e II, desidratação hiper e hipotônica, hiper e hipocalemia, acidose e alcalose metabólicas e respiratórias, desnutrição, hiper e hiponatremia, hiper e hipocalcemia, hiper e hipomagnesemia. Doenças do Aparelho Respiratório: doenças das vias aéreas superiores, asma, doença pulmonar obstrutiva crônica, pneumonias, tuberculose, doenças da pleura, sarcoidose, câncer de pulmão, tromboembolia pulmonar, doenças pulmonares ocupacionais. Doenças do sistema cardiovascular: arritmias cardíacas, insuficiência cardíaca, cor pulmonale, miocardiopatia dilatada, endocardite infecciosa e pericardites, hipertensão arterial sistêmica, dislipidemias, doença isquêmica coronariana. Doenças do Rim e Trato-urinário: insuficiência renal aguda e crônica, glomerulonefrites, nefrolitíase, infecções urinárias alta e baixa. Distúrbios Reumatológicos: artrite reumatóide, lupus eritematoso sistêmico, esclerodermia, gota, artrite séptica, dermatomiosite, osteoporose. Desordens do Sistema Gastrointestinal: esofagites e câncer do esôfago, úlcera péptica, câncer gástrico, pancreático e colônico, colite ulcerativa, doença de Crohn, apendicite aguda, pancreatites, obstrução intestinal, hepatites, cirrose hepática, doença diverticular do cólon. Doenças Infecciosas e Parasitárias: febre de origem indeterminada, septicemia, infecções bacterianas e virais, doenças sexualmente transmissíveis e AIDS, tétano, botulismo, leptospirose, malária, leishmaniose, toxoplasmose, parasitoses intestinais. Doenças Hematológicas: anemias, leucemias, linfomas, discrasias sanguíneas. Emergências Médicas: parada cardio-respiratória, insuficiência respiratória aguda, choques, hemorragia digestiva alta e baixa, queimaduras, afogamentos, intoxicações e envenenamentos, mordedura e picadas de animais peçonhentos.

Saúde Pública: Sistema Único de Saúde (SUS): seus princípios e diretrizes. Leis (8.080/90 e 8.142/90). Normas e portarias atuais. Norma Operacional Básica (NOB/SUS/96). Estratégia Saúde da Família (ESF).





**CONCURSO PÚBLICO N.º 02/2023**  
**Edital de Abertura n.º 01/2023**

**PSICÓLOGO**

Instituições e organizações: O papel do psicólogo nas instituições organizacionais, na atualidade. Acompanhamento e adaptação do trabalhador e sua saúde mental em relação ao estresse. Conhecimento clínico: Psicopatologia: neuroses, transtornos, perversões, distúrbio emocional, fatores intervenientes, técnicas terapêuticas e aspectos sociais. Psicologia familiar: O trabalho com família – orientação, aconselhamento e sua dinâmica. Psicologia escolar: Avaliação, acompanhamento, orientação dos pais educadores, relação entre a dificuldade escolar e problemas emocionais. Distúrbios e transtornos de aprendizagem (discalculia, dislexia, disgrafia, disortografia, disartria e TDAH). Noções básicas de psicanálise: Mecanismos de defesa, formação do aparelho psíquico, fases da vida. Distúrbios emocionais das crianças, sociabilidade, escolaridade, alimentação, sono, manipulações e hábitos e comportamento. Saúde pública e código de ética do psicólogo: Sistema Único de Saúde (SUS): Seus princípios, diretrizes e Leis (8.080/90 e 8.142/90); Normas e Portarias atuais. Norma Operacional Básica (NOB/SUS/96).

**TÉCNICO DE ENFERMAGEM**

Enfermagem: conceito, objetivos, categorias e atribuições. Noções de Anatomia e Fisiologia. Esterilização, desinfecção, assepsia e antisepsia. Fontes de infecções: ambiente, paciente e equipe médica. Infecção hospitalar. Técnicas e procedimentos: admissão do paciente, sistema de informação em enfermagem - prontuário, sinais vitais, aferição de altura e peso, lavagem das mãos, arrumação de cama, higiene oral, banhos, lavagem intestinal, curativos, sondagem nasogástrica, sonda nasoenteral, nebulização, inalação, aspiração, retirada de pontos. Posições para exames. Administração de medicamentos. Assistência cirúrgica: central de material de esterilização, tipos, potencial de contaminação, materiais e equipamentos dos centros. Atendimento de emergência: parada cardiorrespiratória, obstrução das vias aéreas superiores, hemorragias, traumatismos, desmaios, convulsões, queimaduras, picadas de animais peçonhentos. Saúde do profissional de enfermagem. Conhecimento sobre as principais doenças Infecciosas e Parasitárias: AIDS, coqueluche, dengue, difteria, escarlatina, doença de chagas, esquistossomose, febre amarela, hanseníase, hepatites, leptospirose, malária, meningite, parotidite, poliomielite, raiva, rubéola, sarampo, tétano, tifoide, tuberculose, varicela e outras doenças do aparelho respiratório e circulatório. Assistência de enfermagem ao recém-nascido e à parturiente (normal ou com complicações). Crescimento e desenvolvimento infantil. Assistência de enfermagem ao aleitamento materno. Oncologia pediátrica e envenenamento infantil. Enfermagem de Saúde Pública e Coletiva: Noções gerais de Saúde Pública e Coletiva: conceito de saúde e saúde pública e coletiva. Notificação compulsória. Lixo hospitalar. Calendário de vacinação. Noções de trabalho em equipe. Sistema Único de Saúde (SUS): Seus princípios, diretrizes e Leis (8.080/90 e 8.142/90); Normas e Portarias atuais; Norma Operacional Básica (NOB/SUS/96). Estratégia Saúde da Família (ESF). Constituição da República Federativa do Brasil, de 1988 e suas alterações. (arts 196 a 200). Ética Profissional: Código de ética profissional. Conselho Federal e Regional de Enfermagem (COREN e COFEN).



**CONCURSO PÚBLICO N.º 02/2023**  
**Edital de Abertura n.º 01/2023**

**ANEXO III - REQUERIMENTO DE ISENÇÃO DA TAXA DE INSCRIÇÃO**

**OBS: Para solicitar a isenção da taxa é necessário que efetue a sua inscrição no CONCURSO PÚBLICO**

**IDENTIFICAÇÃO DO CANDIDATO**

Nome:

CPF:

Emprego Pretendido:

**Solicito isenção da taxa de inscrição no Concurso Público aberto pelo Edital nº 01/2023 e declaro que:**

a) ( ) Sou beneficiário da Lei Federal nº 13.656 e estou inscrito no Cadastro Único para Programas Sociais do Governo Federal (CadÚnico) e sou membro de família de baixa renda, nos termos do Decreto nº 6.135, de 26 de junho de 2007.

b) ( ) Sou beneficiário da Lei Ordinária 1214/2019.

c) ( ) Sou beneficiário da Lei Ordinária nº. 1251/2020:

Declaro, sob as penas da lei, serem verdadeiras as informações prestadas. Estou ciente de que poderei ser responsabilizado criminalmente, caso as informações aqui prestadas não correspondam à verdade.

\_\_\_\_\_, \_\_\_\_\_ de \_\_\_\_\_ de \_\_\_\_\_.

\_\_\_\_\_  
**Assinatura do candidato**



**CONCURSO PÚBLICO N.º 02/2023**  
**Edital de Abertura n.º 01/2023**

**ANEXO IV - REQUERIMENTO DE RESERVA DE VAGAS PARA CANDIDATOS PORTADORES DE NECESSIDADES ESPECIAIS E/OU CONDIÇÕES ESPECIAIS PARA REALIZAÇÃO DA PROVA**

À COMISSÃO ORGANIZADORA DE CONCURSO PÚBLICO

**IDENTIFICAÇÃO DO CANDIDATO**

Nome:

CPF:

Emprego Pretendido:

**Deseja participar da reserva de vagas destinadas a candidatos portadores de deficiência, conforme previsto no Decreto Federal n.º 3.298/1999**

(  ) Não                      (  ) Sim

**Tipo da Deficiência:** (  ) Física    (  ) Auditiva    (  ) Visual    (  ) Mental    (  ) Múltipla

**Necessita condições especiais para realização da(s) prova(s)?**

(  ) Não                      (  ) Sim

**Em caso positivo, especificar:**

\_\_\_\_\_, \_\_\_\_\_ de \_\_\_\_\_ de \_\_\_\_\_.

\_\_\_\_\_  
**Assinatura do candidato**

O requerimento deverá estar acompanhado de laudo médico e/ou parecer emitido por especialista da área de sua deficiência.



**CONCURSO PÚBLICO N.º 02/2023**  
**Edital de Abertura n.º 01/2023**

**ANEXO V - REQUERIMENTO DE RECURSO**

**IDENTIFICAÇÃO DO CANDIDATO**

Nome:

CPF:

Emprego Pretendido:

À Comissão Organizadora do Concurso Público / IPPEC

**O PRESENTE RECURSO REFERE-SE A:**

**JUSTIFICATIVA DO CANDIDATO:**

**REQUERIMENTO:**

- ( ) Solicito alteração da letra "\_\_\_\_\_" para letra "\_\_\_\_\_".  
( ) Solicito anulação da questão, pois não há alternativa correta.  
( ) Solicito anulação da questão, pois há mais de uma alternativa correta. Letras (\_\_\_\_ e \_\_\_\_).  
( ) Solicito anulação da questão, pois assunto da questão não está previsto no conteúdo programático.  
( ) Outros.

\_\_\_\_\_, \_\_\_\_\_ de \_\_\_\_\_ de \_\_\_\_\_.

\_\_\_\_\_  
**Assinatura do Candidato**

**INSTRUÇÕES:**

- Somente serão analisados pela Banca Examinadora os recursos protocolados dentro dos prazos previstos e formulados de acordo com as normas estabelecidas no Edital de Abertura.
- No caso de recurso às questões da prova escrita este deverá apresentar argumentação lógica e consistente, devendo, ainda, estar acompanhado de cópia da bibliografia pesquisada para fundamentação.



**CONCURSO PÚBLICO N.º 02/2023**  
**Edital de Abertura n.º 01/2023**

**ANEXO VI - REQUERIMENTO DE RESERVA DE VAGAS PARA CANDIDATOS AFRODESCENDENTES**

À COMISSÃO ORGANIZADORA DE CONCURSO PÚBLICO

**IDENTIFICAÇÃO DO CANDIDATO**

Nome:

CPF:

Emprego Pretendido:

**Deseja participar da reserva de vagas destinadas a candidatos AFRODESCENDENTES, conforme previsto na Lei Estadual 14.274/2003?**

(  ) Não                      (  ) Sim

Declaro ser negro(a) de cor preta ou parda e assumo a opção de concorrer às vagas por meio do Sistema de Cotas para negros(as), de acordo com os critérios e procedimentos estabelecido no presente concurso público bem como a Lei Estadual 14.274/2003.

As informações prestadas nesta declaração são de minha inteira responsabilidade, estando ciente que poderei **responder criminalmente no caso de falsidade.**

\_\_\_\_\_, \_\_\_\_\_ de \_\_\_\_\_ de 2023.

\_\_\_\_\_  
**Assinatura do candidato**





**CONCURSO PÚBLICO N.º 02/2023**  
**Edital de Abertura n.º 01/2023**

**ANEXO VII - MAPA DAS MICROÁREAS DO CARGO DE AGENTE COMUNITÁRIO DE SAÚDE:**

Área Urbana Centro e Áreas Circunvizinhas







**CONCURSO PÚBLICO N.º 02/2023**  
**Edital de Abertura n.º 01/2023**

Bairro Cohapar, São Francisco e Palmital







**CONCURSO PÚBLICO N.º 02/2023**  
**Edital de Abertura n.º 01/2023**

Localidade Carazinho, Bom Retiro e Água Fria.

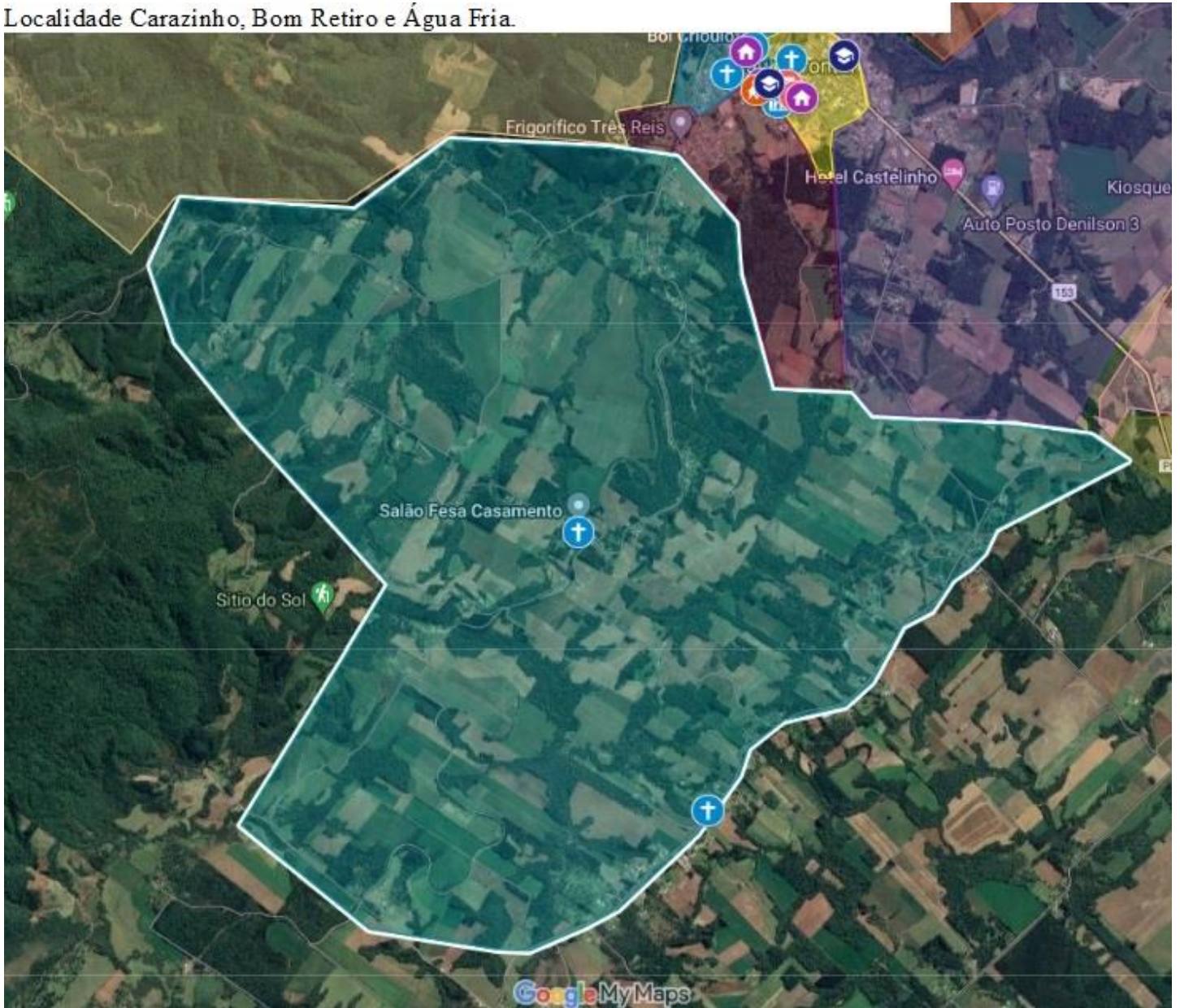





**CONCURSO PÚBLICO N.º 02/2023**  
**Edital de Abertura n.º 01/2023**

Localidade de Estrada Palmas, Linha Gonçalves Junior e Manduri.

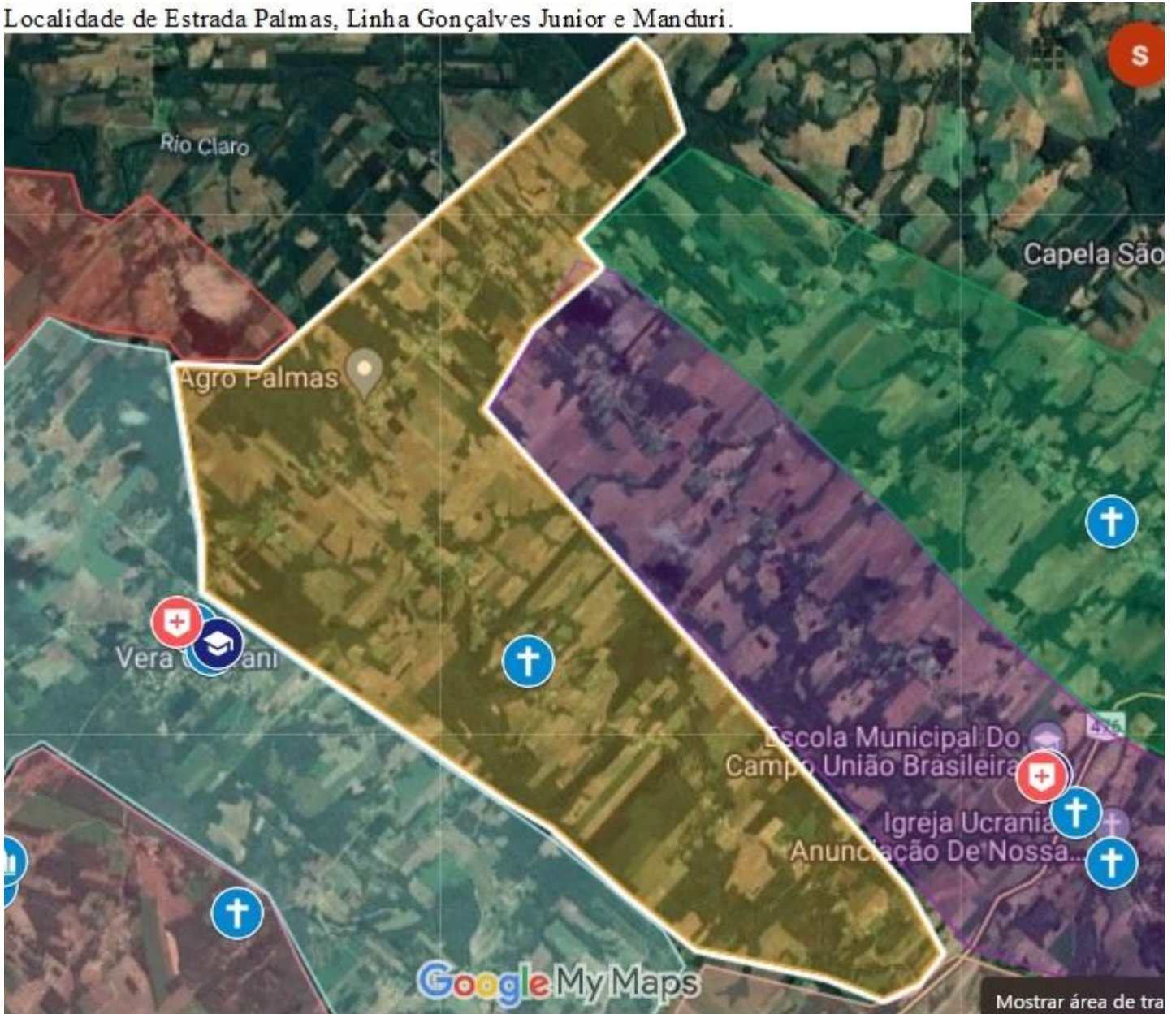





**CONCURSO PÚBLICO N.º 02/2023**  
**Edital de Abertura n.º 01/2023**

Localidade São Roque, Colônia Nova e Campinas

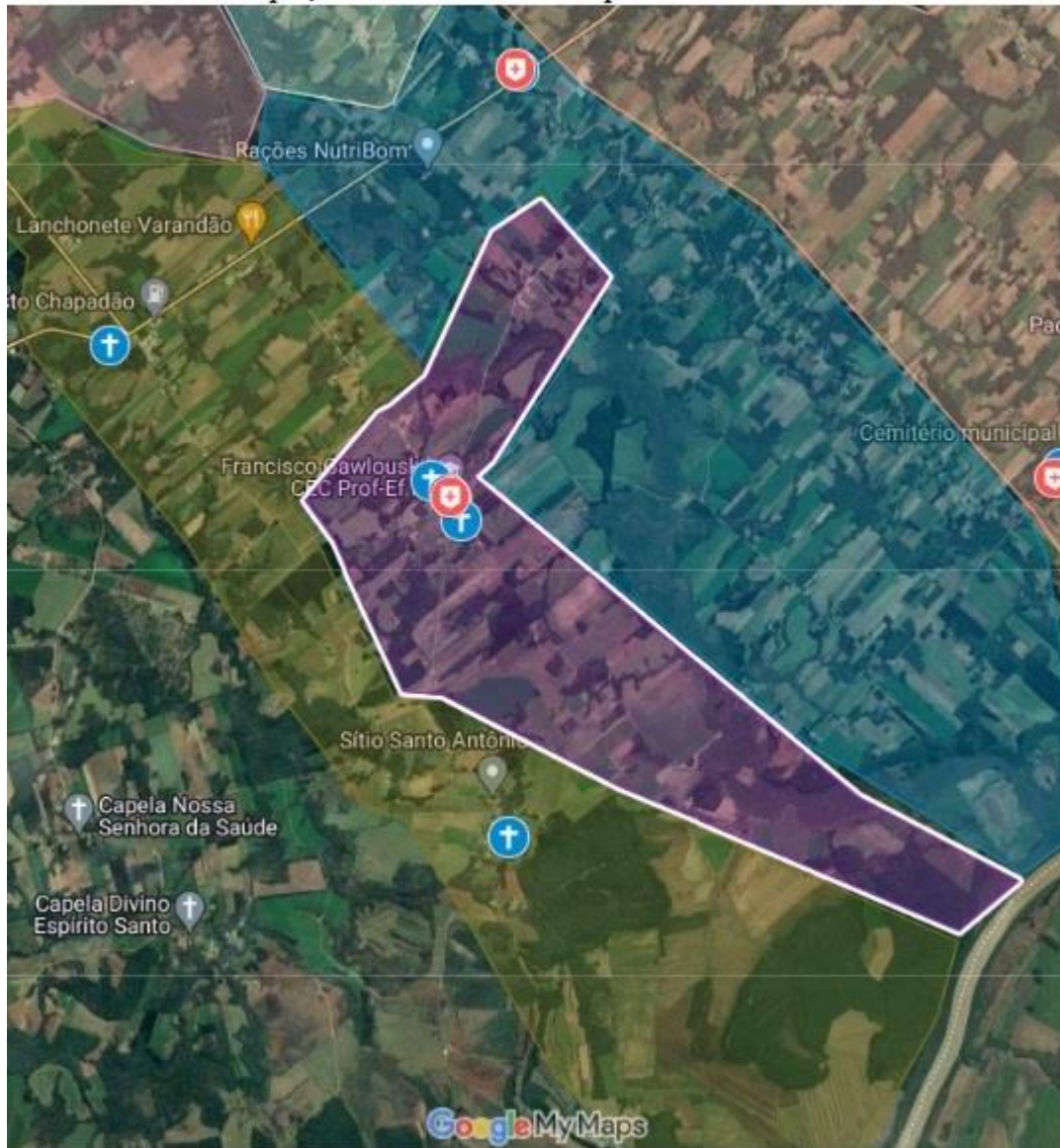





**CONCURSO PÚBLICO N.º 02/2023**  
**Edital de Abertura n.º 01/2023**

Localidade Vera Guarani, Linha Iguaçu e Salete

